

Έρευνα μέτρησης των επιπτώσεων της
υγειονομικής κρίσης στην ομάδα ωφελούμενων
του ΘΣ 9

Περιγραφή Έρευνας, Στατιστικές Αναλύσεις
και Συμπεράσματα



ΥΠΗΡΕΣΙΕΣ ΠΛΗΡΟΦΟΡΙΚΗΣ,
ΣΥΜΒΟΥΛΕΥΤΙΚΗΣ & ΕΚΠΑΙΔΕΥΣΗΣ



ΠΕΡΙΦΕΡΕΙΑ
ΔΥΤΙΚΗΣ
ΕΛΛΑΔΑΣ

χέρια αντιθέσεις!

Δρ. Κωνσταντίνος Ρηγόπουλος

Μάιος 2023



ΕΥΡΩΠΑΪΚΗ ΕΝΩΣΗ

Ευρωπαϊκό Κοινωνικό Ταμείο

Με τη συγχρηματοδότηση της Ελλάδας και της Ευρωπαϊκής Ένωσης



Περιεχόμενα

Contents

Περιεχόμενα	2
Executive Summary/ Επιτελική Σύνοψη	3
Εισαγωγή	4
Ερωτηματολόγιο Έρευνας	5
Ερωτήσεις	6
Ανάλυση Απαντήσεων Έρευνας	9
Ανήκετε σε κάποια από τις παρακάτω κοινωνικές ομάδες;	9
Σε ποια από τις παρακάτω κατηγορίες ανήκει ο Δήμος κατοικίας σας;	11
Περιγράψτε συνοπτικά το νοικοκυριό στο οποίο κατοικείτε:	12
Διαμένοντες στο νοικοκυριό (αριθμός):	12
Συμπληρώστε, σε κάθε κατηγορία, τα μέλη του νοικοκυριού (αριθμός):	13
Πόσοι εργάζονται στο νοικοκυριό (αριθμός):	16
Πόσο είναι το μέσο μηνιαίο εισόδημα του νοικοκυριού:	17
Από την αρχή της πανδημικής κρίσης και μέχρι σήμερα πώς έχει επηρεαστεί:	18
Η διαβίωσή σας σε θέμα στέγης, διατροφής, θέρμανσης;	18
Η διαβίωσή σας αναφορικά με την ικανότητα κάλυψης βασικών βιοτικών αναγκών όπως ένδυση, πρόσβαση σε ενέργεια και επικοινωνίες (διαδίκτυο);	19
Η ψυχολογική σας κατάσταση;	21
Η κοινωνική σας ζωή;	22
Το αίσθημα ανασφάλειας;	23
Η αισιοδοξία σας για το μέλλον;	24
Αναζητήσατε ψυχολογική υποστήριξη εξαιτίας της πανδημίας;	26
Αντιμετωπίζετε θέματα αποκλεισμού από την αγορά εργασίας εξαιτίας της πανδημίας και των επιπτώσεών της;	27
Θεωρείτε ότι η πραγματική αγοραστική σας δύναμη μειώθηκε με την πανδημία;	28
Θεωρείτε ότι το κράτος σας βοήθησε κατά τη διάρκεια της πανδημικής κρίσης;	29
Πιστεύετε ότι θα βελτιωθεί ή θα χειροτερεύσει η οικονομική σας κατάσταση τα επόμενα 2 χρόνια;	31
Οι ενέργειες/προγράμματα υποστήριξης των ευπαθών ομάδων που κατοικούν στην ΠΔΕ έχουν αυξηθεί από την αρχή της πανδημίας μέχρι και σήμερα;	32



Κατά τη γνώμη σας, ποιες επιπλέον πρωτοβουλίες θα έπρεπε/πρέπει να πάρει η Περιφέρεια Δυτικής Ελλάδας;	33
Συμπεράσματα	34

Executive Summary/ Επιτελική Σύνοψη

Στην παρούσα έρευνα σκιαγραφούνται σε κάποιο βαθμό οι αρνητικές επιπτώσεις της πανδημίας σε διάφορα επίπεδα. Ορισμένες από τις αρνητικές επιδράσεις που καταγράφονται σχετικά καθαρά στην παρούσα έρευνα περιλαμβάνουν:

- **Κοινωνική απομόνωση:** Οι περιορισμοί και οι απαγορεύσεις που επιβλήθηκαν για τον έλεγχο της εξάπλωσης του ιού οδήγησαν σε απομόνωση και αποχή από κοινωνικές δραστηριότητες. Πολλοί άνθρωποι ένιωσαν μοναξιά, άγχος και κατάθλιψη λόγω της έλλειψης κοινωνικής επαφής.
- **Οικογενειακές συνθήκες:** Η παρατεταμένη παρουσία στο σπίτι μπορεί να οδηγήσει σε συγκρούσεις και άγχος στις οικογενειακές σχέσεις. Οι απαιτήσεις της τηλεργασίας και η αδυναμία να έχουμε χρόνο μαζί με άλλα μέλη της οικογένειας μπορεί να δημιουργήσει πιέσεις και στρες.
- **Οικονομικές δυσκολίες:** Πολλές επιχειρήσεις και επαγγελματικοί τομείς υπέστησαν σημαντικές απώλειες ή κλείσανε εξαιτίας της πανδημίας. Πολλοί άνθρωποι έχασαν τις δουλειές τους και αντιμετώπισαν οικονομικές δυσκολίες, με αποτέλεσμα να αυξηθεί η ανεργία και η φτώχεια.
- **Επιπτώσεις στην ψυχική υγεία:** Η αβεβαιότητα, ο φόβος και ο περιορισμός των κοινωνικών επαφών επηρέασαν αρνητικά την ψυχική υγεία πολλών ανθρώπων.
- **Αναστολή κοινωνικών δραστηριοτήτων:** Κοινωνικές εκδηλώσεις, όπως συναυλίες, αθλητικά γεγονότα και πολιτιστικές εκδηλώσεις, αναβλήθηκαν ή ακυρώθηκαν. Οι άνθρωποι έχασαν τη δυνατότητα να απολαμβάνουν τις κοινωνικές δραστηριότητες που αποτελούν μέρος της καθημερινής ζωής τους.



Αυτές είναι μερικές από τις αρνητικές επιδράσεις της πανδημίας στην κοινωνική ζωή, αν και οι επιπτώσεις μπορεί να διαφέρουν ανάλογα με την περιοχή και τις κοινωνικές συνθήκες.

Εισαγωγή

Η μέτρηση των επιπτώσεων της υγειονομικής κρίσης στην ομάδα ωφελούμενων του ΘΣ 9 (Τομέας Υγείας και Κοινωνικής Πρόνοιας) μπορεί να γίνει μέσα από τη μέτρηση επιμέρους επιπτώσεων στον πληθυσμό της Περιφέρειας Δυτικής Ελλάδας. Η μεγαλύτερη πρόκληση στην έρευνα αυτή είναι η προσέγγιση των πραγματικά κοινωνικά αποκλεισμένων και η συμπλήρωση των ερωτηματολογίων. Είναι άτομα που ίσως δεν έχουν πρόσβαση στο διαδίκτυο, ενδεχομένως να τίθενται θέματα λειτουργικού και συμβατικού αναλαβητισμού. Επιπλέον κάποιοι κοινωνικά αποκλεισμένοι πολίτες εμφανίζονται περισσότερο διστακτικοί να συμμετέχουν σε έρευνες που αφορούν την δυσάρεστη κατάσταση στην οποία βρίσκονται. Τέλος η περιφέρεια Δυτικής Ελλάδας έχει και θέμα δύσκολης γεωγραφικής κάλυψης της έρευνας.

Στην έρευνα θα αναζητηθούν ιδέες και προτάσεις των στελεχών των Δήμων και της Περιφέρειας για την καλύτερη αντιμετώπιση της πανδημικής κρίσης τοπικά. Κυρίως όμως η έρευνα αποσκοπεί στη μελέτη του κατά πόσο η εξέλιξη της πανδημικής κρίσης και οι πιθανές μελλοντικές επιπτώσεις που τη συνοδεύουν, μπορούν έστω και εν μέρει, να αντιμετωπιστούν από πρωτοβουλίες και δράσεις της Περιφέρειας Δυτικής Ελλάδας. Σε σχέση με τις επιπτώσεις στην κοινωνία, μπορεί να γίνει ανάλυση των κοινωνικών προβλημάτων που προέκυψαν από την κρίση, όπως η απώλεια εργασίας, η αύξηση της φτώχειας, η κοινωνική απομόνωση και η ανάγκη για ψυχολογική



υποστήριξη. Η αξιολόγηση θα γίνει μέσω στατιστικών δεδομένων, από ερωτηματολόγια προς τους ωφελούμενους.

Με τη συλλογή και ανάλυση των δεδομένων της παρούσας έρευνας, θα είναι δυνατή η αξιολόγηση των επιπτώσεων της υγειονομικής κρίσης στην ομάδα ωφελούμενων του ΘΣ 9 και η λήψη μέτρων για την αντιμετώπιση των προκλήσεων που προκύπτουν από αυτές τις επιπτώσεις.

Ερωτηματολόγιο Έρευνας

Εισαγωγή

Η παρούσα έρευνα διεξάγεται στο πλαίσιο της αξιολόγησης των επιπτώσεων της υγειονομικής κρίσης COVID-19 σε ευπαθείς κοινωνικά ομάδες που κατοικούν στην Περιφέρεια Δυτικής Ελλάδας.

Επισημαίνεται ότι όλα τα στοιχεία που πρόκειται να συμπληρωθούν από τους συμμετέχοντες στην παρούσα έρευνα μέσω του κατωτέρω ερωτηματολογίου παραμένουν ανώνυμα, αφού εξ αρχής δεν θα συλλεγούν προσωπικά δεδομένα που μπορούν να οδηγήσουν στην ταυτοποίηση των συμμετεχόντων. Τα δεδομένα που θα συλλεγούν θα υποστούν επεξεργασία μόνο στο πλαίσιο της παρούσας έρευνας με σκοπό την παραγωγή στατιστικών στοιχείων. Σε καμία περίπτωση τα δεδομένα που παρέχετε μέσω του ερωτηματολογίου δεν θα κοινοποιηθούν σε τρίτους αποδέκτες για σκοπούς άμεσης προώθησης προϊόντων ή υπηρεσιών. Η Περιφέρεια Δυτικής Ελλάδας έχει λάβει όλα τα απαραίτητα τεχνικά και οργανωτικά μέτρα για να διασφαλίσει ότι τα στοιχεία που μας παρέχετε παραμένουν προστατευμένα και ασφαλή. Τέλος, σας ενημερώνουμε ότι για οποιαδήποτε πληροφορία επιθυμείτε σχετικά με την προστασία των δεδομένων σας, μπορείτε να επικοινωνήσετε με τον



Υπεύθυνο Προστασίας Δεδομένων (DPO) που έχει διορίσει η Περιφέρεια Δυτικής Ελλάδας στο email: dpo@pde.gov.gr

Ερωτήσεις

1. Ανήκете σε κάποια από τις παρακάτω κοινωνικές ομάδες;

- ΑμεΑ
- Ρομά
- Τρίτη ηλικία
- Μονογονεϊκές οικογένειες
- Άνεργοι / μακροχρόνια άνεργοι
- Χρήστες / πρώην χρήστες εξαρτησιογόνων ουσιών
- Γυναίκες θύματα βίας
- Πρόσφυγες
- Μετανάστες
- Παλινοστούντες
- Πληγέντες από θεομηνίες και φυσικές καταστροφές
- Δεν ανήκω σε κάποια από τις παραπάνω ομάδες

2. Σε ποια από τις παρακάτω κατηγορίες ανήκει ο Δήμος κατοικίας σας;

- έως 1.000 κατοίκους
- έως 10.000 κατοίκους
- 10.001 έως 50.000 κατοίκους
- 50.001 κατοίκους και άνω

3. Περιγράψτε συνοπτικά το νοικοκυριό στο οποίο κατοικείτε:

- i. Διαμένοντες στο νοικοκυριό (αριθμός):
- ii. Συμπληρώστε, σε κάθε κατηγορία, τα μέλη του νοικοκυριού (αριθμός):



- 0 - 18 ετών:
- 19 - 64 ετών:
- 65 ετών και άνω:

iii. Πόσοι εργάζονται στο νοικοκυριό (αριθμός):

iv. Πόσο είναι το μέσο μηνιαίο εισόδημα του νοικοκυριού:

0 - 1.000€

1.001€ και άνω

4. Από την αρχή της πανδημικής κρίσης και μέχρι σήμερα πώς έχει επηρεαστεί:

i. Η διαβίωσή σας σε θέμα στέγης, διατροφής, θέρμανσης;

Καθόλου	Λίγο	Αρκετά	Πολύ	ΔΞ/ΔΑ

ii. Η διαβίωσή σας αναφορικά με την ικανότητα κάλυψης βασικών βιοτικών αναγκών όπως ένδυση, πρόσβαση σε ενέργεια και επικοινωνίες (διαδίκτυο);

Καθόλου	Λίγο	Αρκετά	Πολύ	ΔΞ/ΔΑ

iii. Η ψυχολογική σας κατάσταση;

Καθόλου	Λίγο	Αρκετά	Πολύ	ΔΞ/ΔΑ

iv. Η κοινωνική σας ζωή;

Καθόλου	Λίγο	Αρκετά	Πολύ	ΔΞ/ΔΑ

v. Το αίσθημα ανασφάλειας;



Καθόλου	Λίγο	Αρκετά	Πολύ	ΔΞ/ΔΑ

vi. Η αισιοδοξία σας για το μέλλον;

Καθόλου	Λίγο	Αρκετά	Πολύ	ΔΞ/ΔΑ

5. Αναζητήσατε ψυχολογική υποστήριξη εξαιτίας της πανδημίας;

ΝΑΙ

ΟΧΙ

6. Αντιμετωπίζετε θέματα αποκλεισμού από την αγορά εργασίας εξαιτίας της πανδημίας και των επιπτώσεών της;

Καθόλου	Λίγο	Αρκετά	Πολύ	ΔΞ/ΔΑ

7. Θεωρείτε ότι η πραγματική αγοραστική σας δύναμη μειώθηκε με την πανδημία;

Καθόλου	Λίγο	Αρκετά	Πολύ	ΔΞ/ΔΑ

8. Θεωρείτε ότι το κράτος σας βοήθησε κατά τη διάρκεια της πανδημικής κρίσης;

Καθόλου	Λίγο	Αρκετά	Πολύ	ΔΞ/ΔΑ

9. Πιστεύετε ότι θα βελτιωθεί ή θα χειροτερεύσει η οικονομική σας κατάσταση τα επόμενα 2 χρόνια;

Θα βελτιωθεί



Θα χειροτερεύσει

10. Οι ενέργειες/προγράμματα υποστήριξης των ευπαθών ομάδων που κατοικούν στην ΠΔΕ έχουν αυξηθεί από την αρχή της πανδημίας μέχρι και σήμερα;

ΝΑΙ

ΟΧΙ

11. Κατά τη γνώμη σας, ποιες επιπλέον πρωτοβουλίες θα έπρεπε/πρέπει να πάρει η Περιφέρεια Δυτικής Ελλάδας;

----- Σας ευχαριστούμε θερμά για τη συμμετοχή σας -----

Ανάλυση Απαντήσεων Έρευνας

Ανήκετε σε κάποια από τις παρακάτω κοινωνικές ομάδες;

Στην παρούσα έρευνα υπάρχει υπαρκτή εκπροσώπηση από όλες σχεδόν τις ευπαθείς ομάδες που συμπεριλήφθηκαν στο ερωτηματολόγιο. Η εκπροσώπηση είναι χαμηλή όπως και το μέγεθος του δείγματος το οποίο είναι 55 άτομα. Από αυτά στην έρευνα εκπροσωπούνται κυρίως οι μακροχρόνια άνεργοι ενώ η πιο δημοφιλής απάντηση ήταν πως ο συμμετέχων/ η συμμετέχουσα δεν ανήκει σε κάποια από τις ευπαθείς ομάδες που αναφέρονται στο ερωτηματολόγιο. Μία εξήγηση είναι πως κάποιες κατηγορίες ευπαθών ομάδων δε συμπεριλήφθηκαν ενώ μία άλλη εξήγηση θα



μπορούσε να είναι πως οι συμμετέχοντες σε ποσοστό 38,2% δεν ανήκουν σε καμία ευπαθή ομάδα.

1. Ανήκετε σε κάποια από τις παρακάτω κοινωνικές ομάδες;

	Frequency	Percent	Valid Percent	Cumulative Percent
Valid ΑμεΑ	7	12.7	12.7	12.7
Ρομά	2	3.6	3.6	16.4
Τρίτη ηλικία	4	7.3	7.3	23.6
Μονογονεϊκές οικογένειες	3	5.5	5.5	29.1
Άνεργοι / μακροχρόνια άνεργοι	16	29.1	29.1	58.2
Χρήστες / πρώην χρήστες εξαρτησιογόνων ουσιών	1	1.8	1.8	60.0
Πληγέντες από θεομηνίες και φυσικές καταστροφές	1	1.8	1.8	61.8
Δεν ανήκω σε κάποια από τις παραπάνω ομάδες	21	38.2	38.2	100.0
Total	55	100.0	100.0	



1. Ανήκετε σε κάποια από τις παρακάτω κοινωνικές ομάδες;

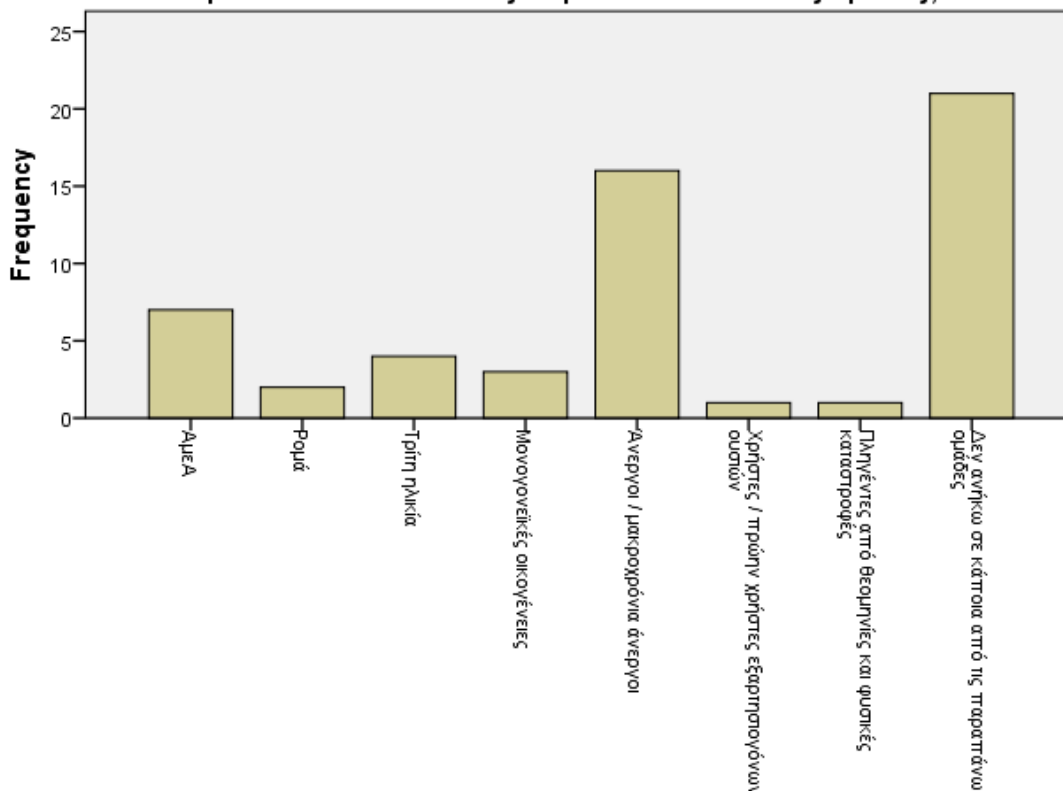

Σε ποια από τις παρακάτω κατηγορίες ανήκει ο Δήμος κατοικίας σας;

Η πλειονότητα των συμμετεχόντων στην έρευνα κατοικεί σε δήμους με πληθυσμό από 10.000 κατοίκους και πάνω, ενώ σχεδόν οι μισοί συμμετέχοντες στην έρευνα, ποσοστό ίσο με 47,3% κατοικεί σε δήμους με πληθυσμό μεγαλύτερο των 50.000 κατοίκων.

2. Σε ποια από τις παρακάτω κατηγορίες ανήκει ο Δήμος κατοικίας σας;

	Frequency	Percent	Valid Percent	Cumulative Percent
Valid έως 1.000 κατοίκους	2	3.6	3.6	3.6
1.001 έως 10.000 κατοίκους	7	12.7	12.7	16.4
10.001 έως 50.000 κατοίκους	20	36.4	36.4	52.7
50.001 κατοίκους και άνω	26	47.3	47.3	100.0
Total	55	100.0	100.0	



2. Σε ποια από τις παρακάτω κατηγορίες ανήκει ο Δήμος κατοικίας σας;

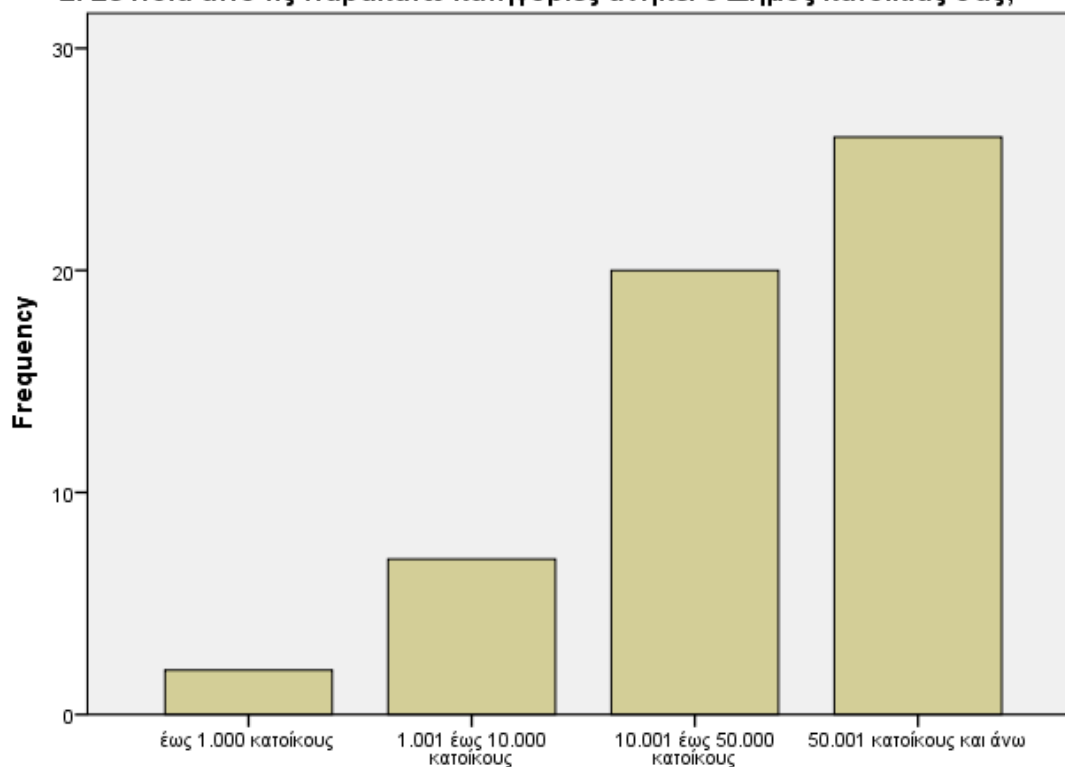

2. Σε ποια από τις παρακάτω κατηγορίες ανήκει ο Δήμος κατοικίας σας;

Περιγράψτε συνοπτικά το νοικοκυριό στο οποίο κατοικείτε:

Διαμένοντες στο νοικοκυριό (αριθμός):

Οι μισοί σχεδόν συμμετέχοντες στην έρευνα ζουν σε μικρά νοικοκυριά, με ένα έως τρεις διαμένοντες (ποσοστό 49,1%). Ενώ μόλις το 18,2% των συμμετεχόντων στην έρευνα κατοικεί σε σχετικά μεγάλα νοικοκυριά όπου διαμένουν από πέντε έως επτά άτομα.

ι. Διαμένοντες στο νοικοκυριό (αριθμός):

	Frequency	Percent	Valid Percent	Cumulative Percent
Valid 1	7	12.7	12.7	12.7
2	11	20.0	20.0	32.7
3	9	16.4	16.4	49.1



4	18	32.7	32.7	81.8
5	5	9.1	9.1	90.9
6	3	5.5	5.5	96.4
7	2	3.6	3.6	100.0
Total	55	100.0	100.0	

ι. Διαμέροντες στο νοικοκυριό (αριθμός):

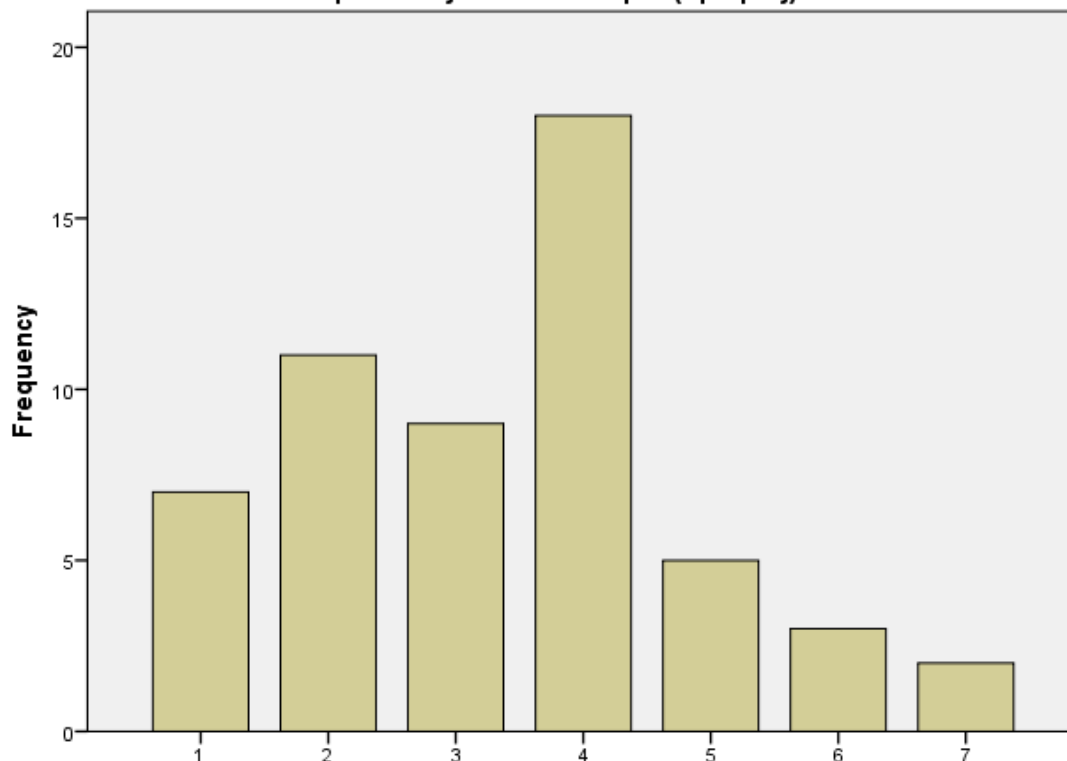

ι. Διαμέροντες στο νοικοκυριό (αριθμός):

Συμπληρώστε, σε κάθε κατηγορία, τα μέλη του νοικοκυριού (αριθμός):

Στα μισά νοικοκυριά της έρευνας διαμένουν ανήλικοι. Οι ανήλικοι που διαμένουν είναι έως 2 σε ποσοστό 37,5%. Από τρεις έως πέντε ανήλικοι μένουν στο 12,5% των νοικοκυριών της έρευνας.

0 - 18 ετών

	Frequency	Percent	Valid Percent	Cumulative Percent
--	-----------	---------	---------------	--------------------



Έρευνα στις Κοινωνικές Υπηρεσίες τις Περιφέρειας Δυτικής Ελλάδας για τη λειτουργία των Κοινωνικών Υπηρεσιών των ΟΤΑ Α Βαθμού- Φεβρουάριος 2023

Valid	0	2	3.6	7.1	7.1
	1	8	14.5	28.6	35.7
	2	11	20.0	39.3	75.0
	3	5	9.1	17.9	92.9
	4	1	1.8	3.6	96.4
	5	1	1.8	3.6	100.0
	Total	28	50.9	100.0	
Missing	System	27	49.1		
Total		55	100.0		

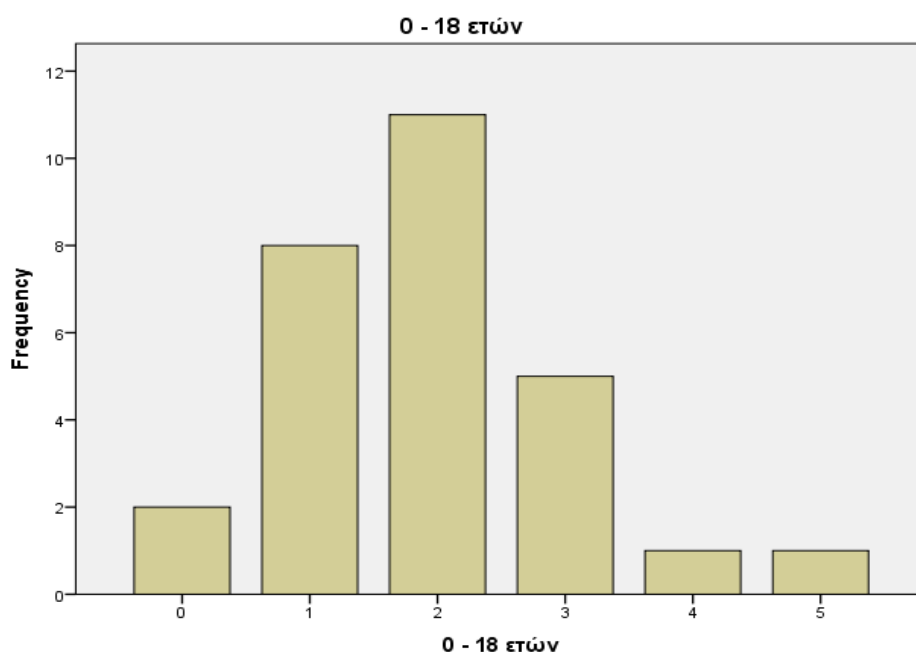

Άτομα από ηλικίας από 19 έως 64 ετών διαμένουν στο 90% των νοικοκυριών της έρευνας, αποτελώντας τη μεγαλύτερη τάση. Αυτή η ηλικιακή ομάδα είναι κρίσιμη καθώς αποτελείται από τα άτομα που είναι κατάλληλα για εργασία και παραγωγή εισοδήματος. Τέλος σε ένα στα τρία νοικοκυριά των συμμετεχόντων στην έρευνα διαμένουν άτομα άνω των 65 ετών. Από τα νοικοκυριά που συμμετείχαν στην έρευνα και έχουν άτομα από 65 ετών και άνω, μόνο το 9,1% είχε 2 άτομα τέτοιας ηλικίας, πιθανότατα δηλαδή ανδρόγυνο ηλικιωμένων.

19 - 64 ετών



Έρευνα στις Κοινωνικές Υπηρεσίες τις Περιφέρειας Δυτικής Ελλάδας για τη λειτουργία των Κοινωνικών Υπηρεσιών των ΟΤΑ Α Βαθμού- Φεβρουάριος 2023

		Frequency	Percent	Valid Percent	Cumulative Percent
Valid	0	4	7.3	8.2	8.2
	1	11	20.0	22.4	30.6
	2	21	38.2	42.9	73.5
	3	10	18.2	20.4	93.9
	4	2	3.6	4.1	98.0
	5	1	1.8	2.0	100.0
Total		49	89.1	100.0	
Missing	System	6	10.9		
Total		55	100.0		

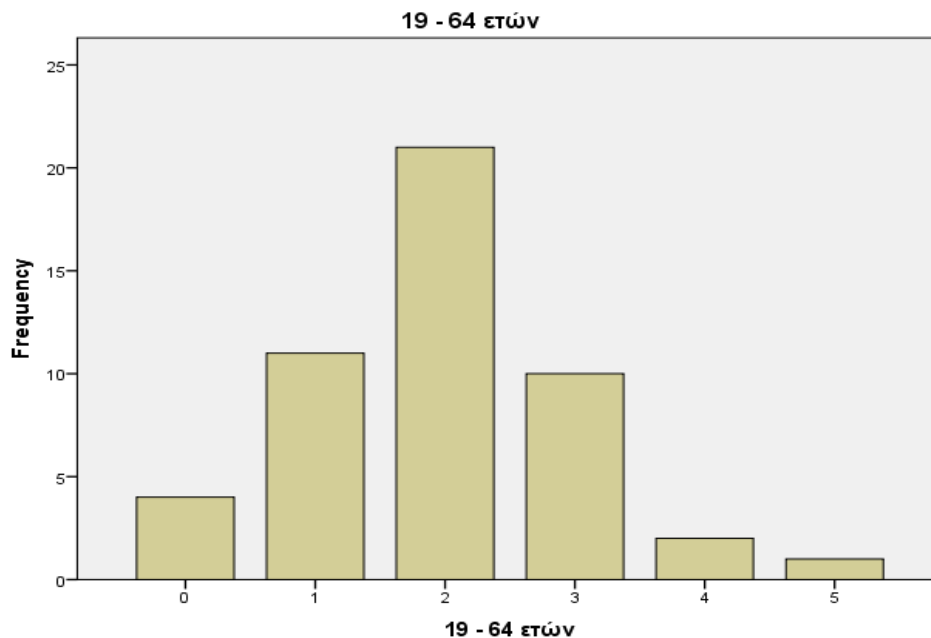

65 ετών και άνω

		Frequency	Percent	Valid Percent	Cumulative Percent
Valid	0	2	3.6	11.1	11.1
	1	11	20.0	61.1	72.2
	2	5	9.1	27.8	100.0
Total		18	32.7	100.0	



Missing	System	37	67.3	
Total		55	100.0	

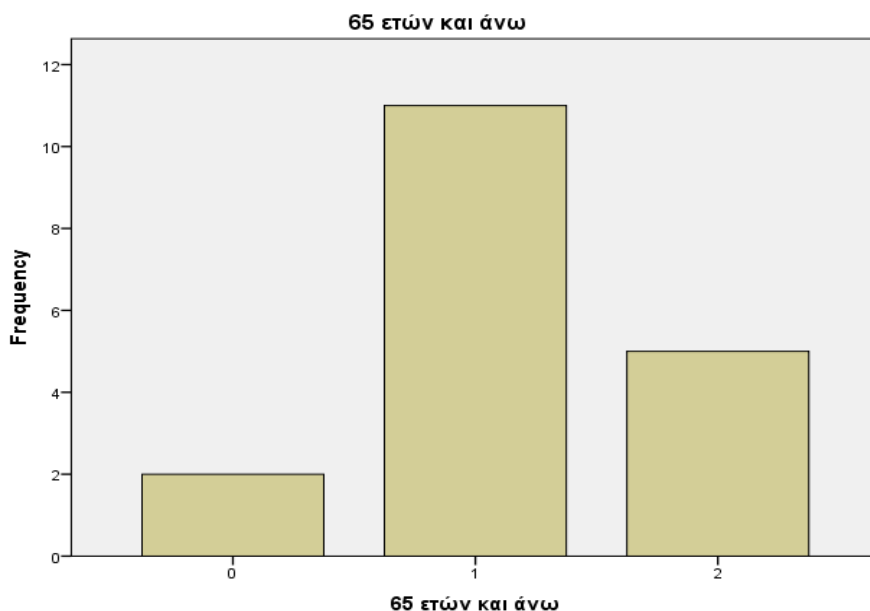

Πόσοι εργάζονται στο νοικοκυριό (αριθμός):

Ένας στους τρεις συμμετέχοντες δήλωσε πως δεν εργάζεται κανείς στο νοικοκυριό όπου διαμένουν. Το ποσοστό αυτό είναι ισομοιρασμένο ανά ηλικία και δεν αφορά αποκλειστικά τα νοικοκυριά με ηλικιωμένο/ συνταξιούχο. Συνεπώς σε ένα στα τρία νοικοκυριά υπάρχει σοβαρό θέμα εισοδήματος ενώ στο 34.5% των νοικοκυριών εργάζεται ένα μέλος, και στο 23,6% εργάζονται δύο μέλη. Στο 9% περίπου όπου εργάζονται τρία ή τέσσερα μέλη του νοικοκυριού πιθανότατα συμπεριλαμβάνονται νοικοκυριά όπου ένα ή δύο νέα άτομα μένουν ακόμη στο πατρικό τους σπίτι.

iii. Πόσοι εργάζονται στο νοικοκυριό (αριθμός):

	Frequency	Percent	Valid Percent	Cumulative Percent
Valid 0	18	32.7	32.7	32.7
1	19	34.5	34.5	67.3
2	13	23.6	23.6	90.9
3	3	5.5	5.5	96.4



4	2	3.6	3.6	100.0
Total	55	100.0	100.0	

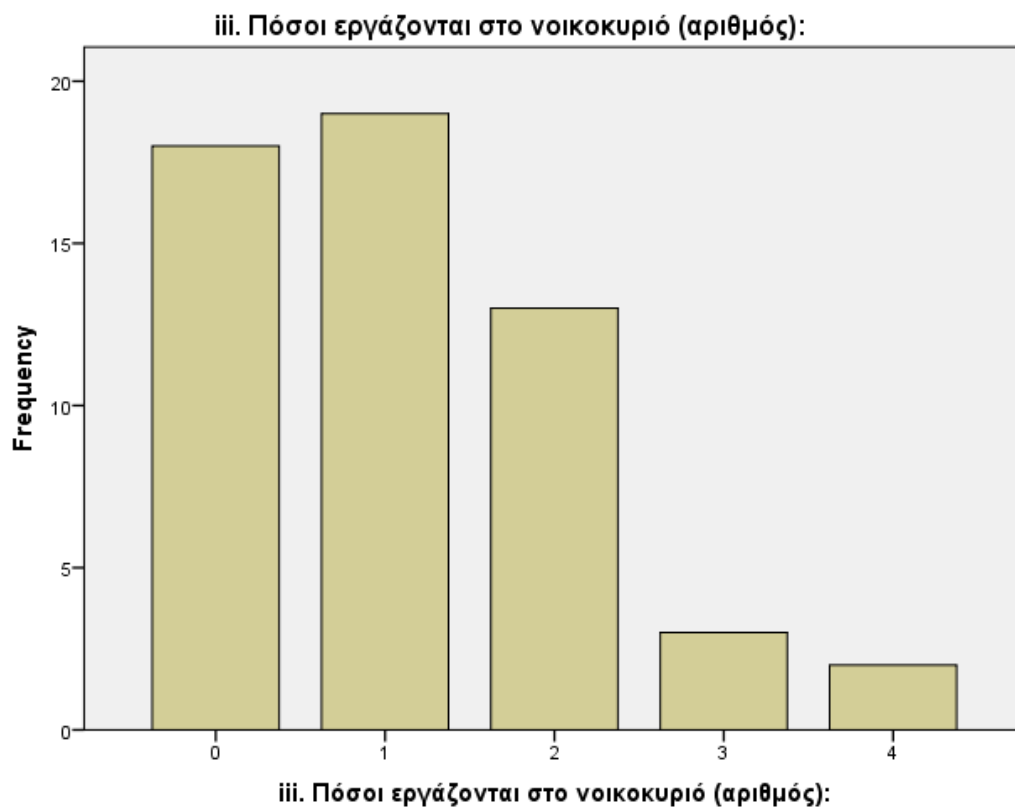

Πόσο είναι το μέσο μηνιαίο εισόδημα του νοικοκυριού:

Στα μισά νοικοκυριά από αυτά που συμμετείχαν στην έρευνα το μηνιαίο εισόδημα δε ξεπερνά τα 1000€ (ποσοστό 47,3%). Λαμβάνοντας υπόψη ότι το 12,7% των συμμετεχόντων στην έρευνα διαμένει μόνο του και το ότι μόλις το 11% των συμμετεχόντων μένει μόνο του και έχει και εισόδημα μικρότερο των 1000€, σημαντικό κομμάτι των ατόμων που απαντήσαν ζούνε στο όριο και κάτω από το όριο της φτώχειας. Περίπου ένας στους τρεις συμμετέχοντες στην παρούσα έρευνα είναι φτωχός.

iv. Πόσο είναι το μέσο μηνιαίο εισόδημα του νοικοκυριού:

	Frequency	Percent	Valid Percent	Cumulative Percent
--	-----------	---------	---------------	--------------------



Valid	0 - 1.000€	26	47.3	47.3	47.3
	1.001€ και άνω	29	52.7	52.7	100.0
Total		55	100.0	100.0	

iv. Πόσο είναι το μέσο μηνιαίο εισόδημα του νοικοκυριού:

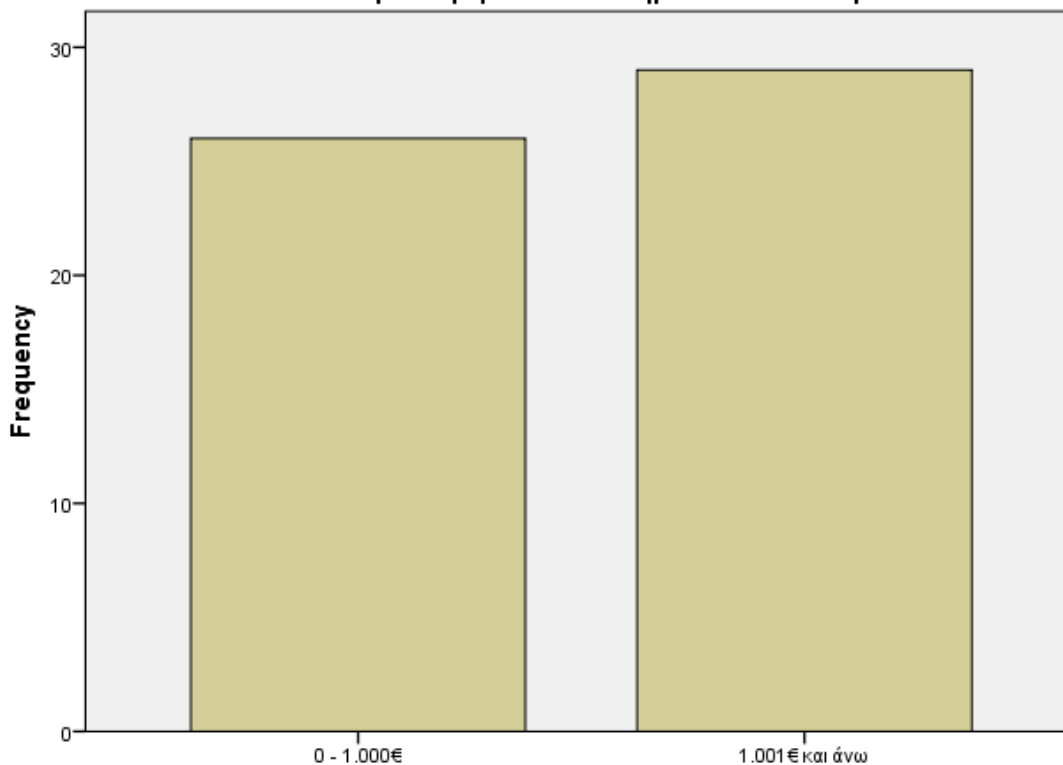

iv. Πόσο είναι το μέσο μηνιαίο εισόδημα του νοικοκυριού:

Από την αρχή της πανδημικής κρίσης και μέχρι σήμερα πώς έχει επηρεαστεί:
Η διαβίωσή σας σε θέμα στέγης, διατροφής, θέρμανσης;

Το συγκεκριμένο ερώτημα δε μπορεί να εξάγει συγκεκριμένες απαντήσεις. Αρχικά η διατροφή σαν ανάγκη προηγείται της στέγασης και η στέγαση της θέρμανσης. Είναι διαφορετικό να έχει επηρεαστεί η ικανότητά του ατόμου να έχει ένα σπίτι σε θερμοκρασία 19-22 βαθμών κελσίου, και διαφορετικό να μην μπορεί να καλύψει τις ανάγκες της διατροφής του. Επιπλέον η επιρροή θα μπορούσε να μην αφορά ποσοτικά



αλλά ποιοτικά κριτήρια, όπως π.χ. διατροφή με ζυμαρικά και όχι με κρέας, θέρμανση με σόμπα και όχι με πετρέλαιο.

ι. Η διαβίωσή σας σε θέματα στέγης, διατροφής, θέρμανσης;

		Frequency	Percent	Valid Percent	Cumulative Percent
Valid	Καθόλου	1	1.8	1.8	1.8
	Λίγο	1	1.8	1.8	3.6
	Αρκετά	28	50.9	50.9	54.5
	Πολύ	25	45.5	45.5	100.0
	Total	55	100.0	100.0	

ι. Η διαβίωσή σας σε θέματα στέγης, διατροφής, θέρμανσης;

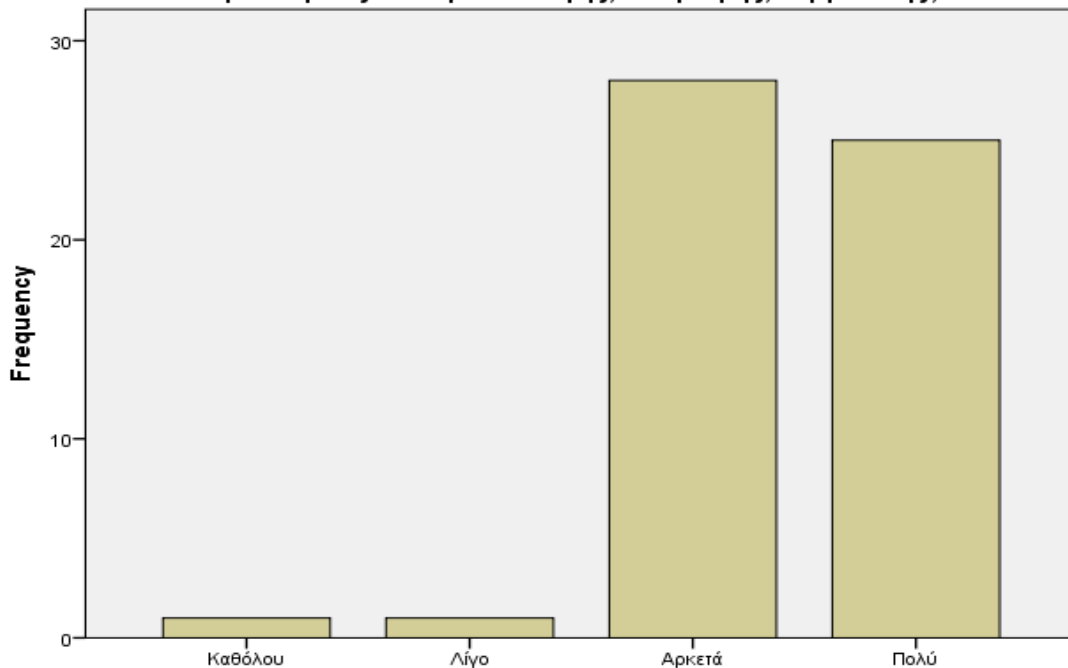

ι. Η διαβίωσή σας σε θέματα στέγης, διατροφής, θέρμανσης;

Η διαβίωσή σας αναφορικά με την ικανότητα κάλυψης βασικών βιοτικών αναγκών όπως ένδυση, πρόσβαση σε ενέργεια και επικοινωνίες (διαδίκτυο);

Και αυτό το ερώτημα δεν έχει ξεκάθαρη απάντηση με τον τρόπο που έχει διατυπωθεί. Προφανώς υπάρχει μία επίδραση στο μέτρο που οι συμμετέχοντες στην



έρευνα έχουν αλλάξει την ποσότητα ή την ποιότητα των αγορών τους σε επίπεδο στέγασης, διατροφής, θέρμανσης, ένδυσης και επικοινωνιών σε ποσοστό από 90% έως 95%. Από την άλλη πλευρά η ένδυση είναι σημαντικότερη από την πρόσβαση σε επικοινωνίες ενώ δε είναι ξεκάθαρο πως επηρεάζεται η ένδυση.

ii. Η διαβίωσή σας αναφορικά με την ικανότητα κάλυψης βασικών βιοτικών αναγκών όπως ένδυση, πρόσβαση σε ενέργεια και επικοινωνίες (διαδίκτυο);

	Frequency	Percent	Valid Percent	Cumulative Percent
Valid Καθόλου	1	1.8	1.8	1.8
Λίγο	3	5.5	5.5	7.3
Αρκετά	27	49.1	49.1	56.4
Πολύ	24	43.6	43.6	100.0
Total	55	100.0	100.0	

ii. Η διαβίωσή σας αναφορικά με την ικανότητα κάλυψης βασικών βιοτικών αναγκών όπως ένδυση, πρόσβαση σε ενέργεια και επικοινωνίες (διαδίκτυο);

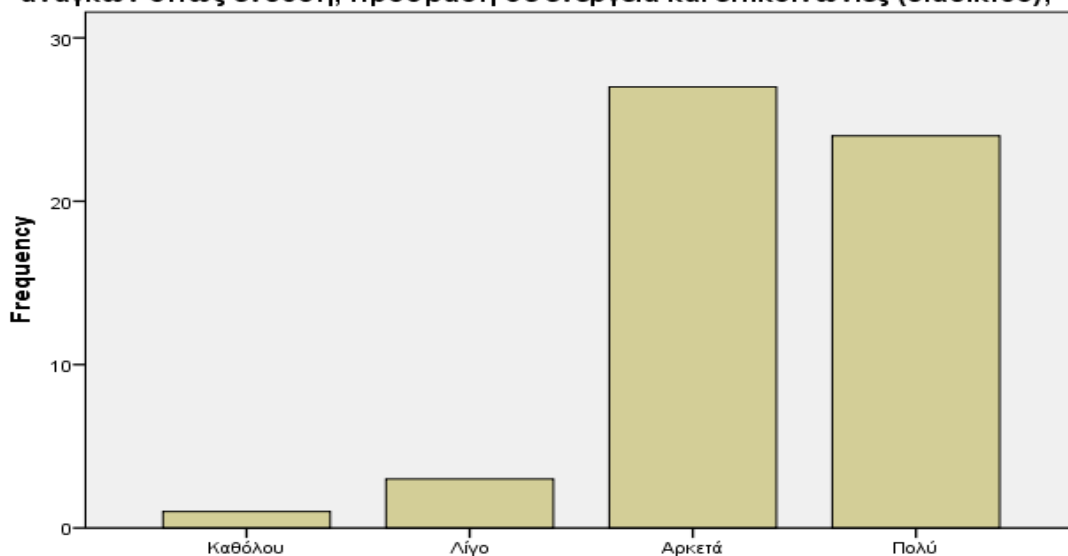

ii. Η διαβίωσή σας αναφορικά με την ικανότητα κάλυψης βασικών βιοτικών αναγκών όπως ένδυση, πρόσβαση σε ενέργεια και επικοινωνίες (διαδίκτυο);



Η ψυχολογική σας κατάσταση;

Αυτό είναι το πρώτο ερώτημα με ξεκάθαρη απάντηση και ερμηνεία, παρά το γεγονός ότι υπάρχει έντονο υποκειμενικό στοιχείο στο τι θεωρεί ο καθένας μας σημαντική επιρροή. Δεδομένης της αρνητικής επιρροής της πανδημικής κρίσης, το 52,7% των συμμετεχόντων επηρεάστηκε αρκετά από αυτή και το 40% των συμμετεχόντων επηρεάστηκε πολύ από αυτή. Δεδομένης της αρνητικής ψυχολογικής επίδρασης της πανδημίας μέχρι σήμερα, μπορεί να εξαχθεί το συμπέρασμα, πως κάποιες ευρύτερες έμμεσες επιδράσεις στο εισόδημα και στην οικογενειακή κατάσταση ενδεχομένως, δεν έχουν ξεπεραστεί ακόμη.

iii. Η ψυχολογική σας κατάσταση;

	Frequency	Percent	Valid Percent	Cumulative Percent
Valid Λίγο	4	7.3	7.3	7.3
Αρκετά	29	52.7	52.7	60.0
Πολύ	22	40.0	40.0	100.0
Total	55	100.0	100.0	



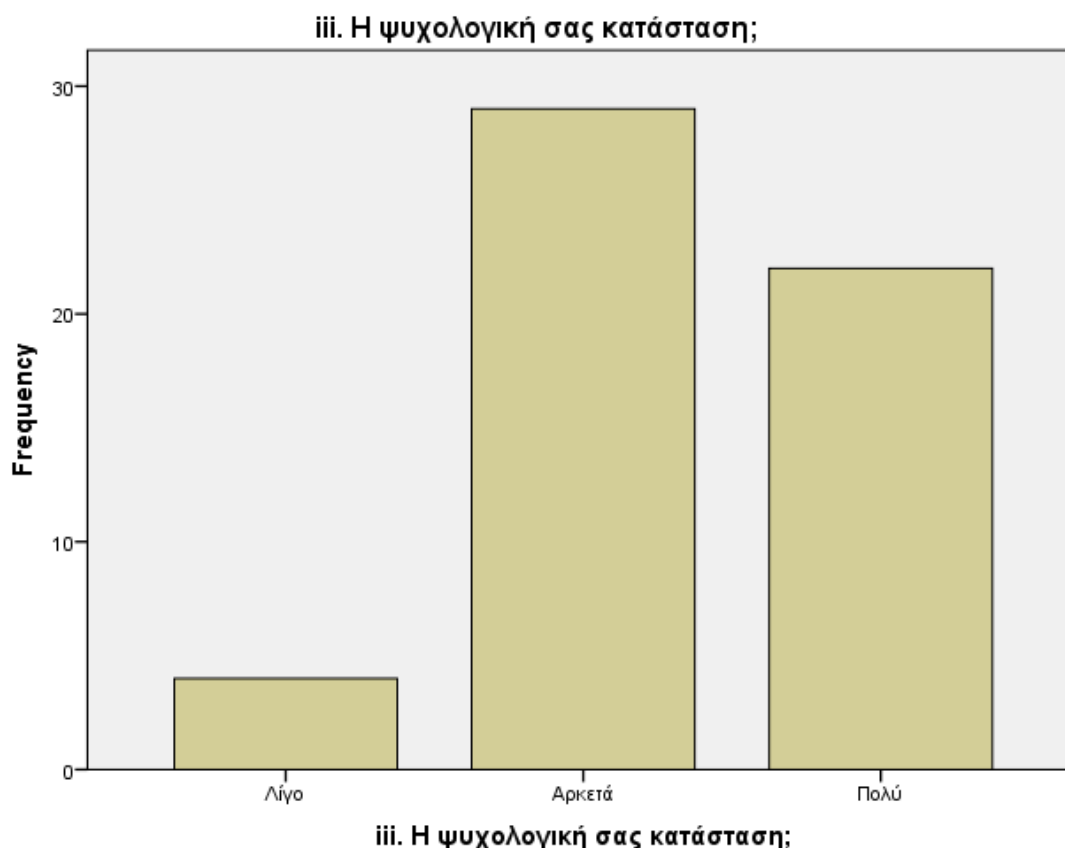

Η κοινωνική σας ζωή;

Η αρνητική επίδραση της πανδημικής κρίσης στην κοινωνική ζωή των συμμετεχόντων καταγράφεται σε πολύ μεγάλα ποσοστά, με το 87% να θεωρεί ότι επηρεάστηκε αρκετά ή πολύ αρνητικά. Η επίδραση στην κοινωνική ζωή μπορεί να σχετίζεται με διάφορες παραμέτρους. Οι περιορισμοί και οι απαγορεύσεις που επιβλήθηκαν για τον έλεγχο της εξάπλωσης του ιού οδήγησαν σε απομόνωση και αποχή από κοινωνικές δραστηριότητες. Πολλοί άνθρωποι ένιωσαν μοναξιά, άγχος και κατάθλιψη λόγω της έλλειψης κοινωνικής επαφής.

iv. Η κοινωνική σας ζωή;

	Frequency	Percent	Valid Percent	Cumulative Percent
Valid Λίγο	7	12.7	12.7	12.7



Αρκετά	29	52.7	52.7	65.5
Πολύ	19	34.5	34.5	100.0
Total	55	100.0	100.0	

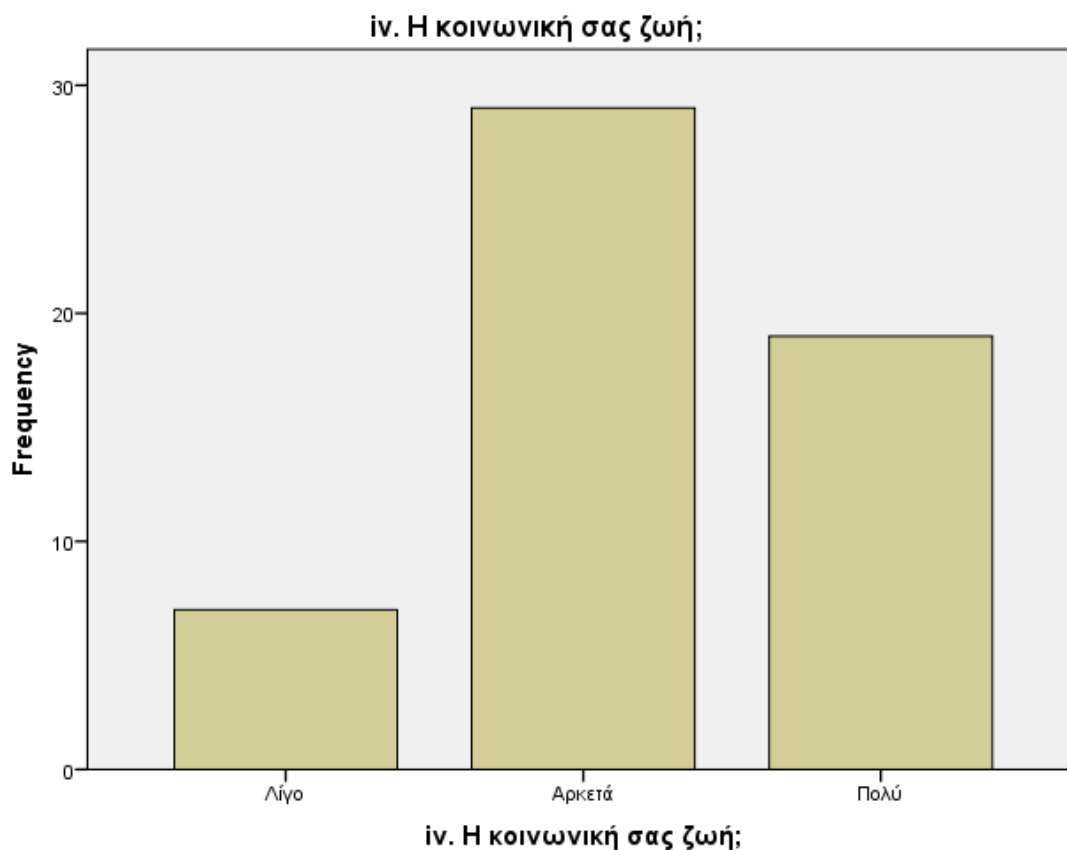

Το αίσθημα ανασφάλειας;

Το αίσθημα ανασφάλειας αυξήθηκε σε μεγάλο βαθμό από την πανδημική κρίση. Δεδομένες κοινωνικές και εργασιακές συνθήκες κλονίστηκαν και είναι απολύτως λογικό και αναμενόμενο το ποσοστό 92,7% των πολιτών που δηλώνουν ότι ενισχύθηκε από την πανδημία μέχρι σήμερα.

v. Το αίσθημα ανασφάλειας;



Έρευνα στις Κοινωνικές Υπηρεσίες τις Περιφέρειας Δυτικής Ελλάδας για τη λειτουργία των Κοινωνικών Υπηρεσιών των ΟΤΑ Α Βαθμού- Φεβρουάριος 2023

		Frequency	Percent	Valid Percent	Cumulative Percent
Valid	Καθόλου	1	1.8	1.8	1.8
	Λίγο	3	5.5	5.5	7.3
	Αρκετά	27	49.1	49.1	56.4
	Πολύ	24	43.6	43.6	100.0
	Total	55	100.0	100.0	

ν. Το αίσθημα ανασφάλειας;

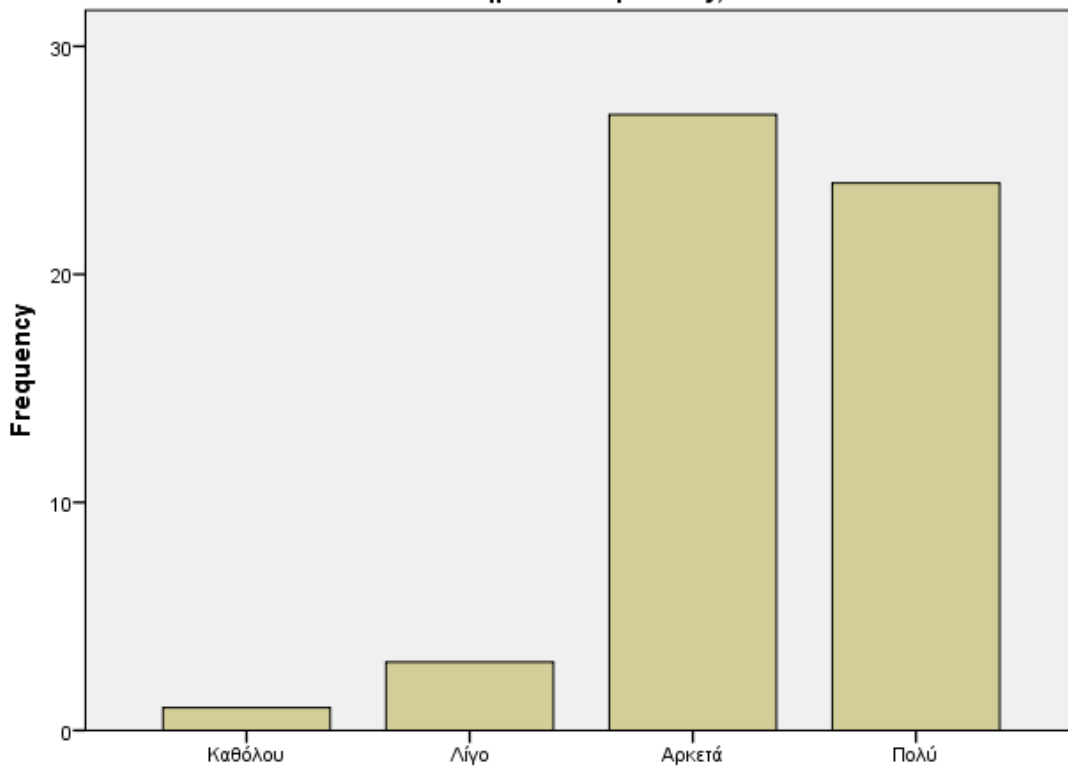

ν. Το αίσθημα ανασφάλειας;

Η αισιοδοξία σας για το μέλλον;



Από την άλλη πλευρά είναι πολύ ενδιαφέρον το γεγονός ότι το 94,5% των συμμετεχόντων στην έρευνα δηλώνει αρκετά ή πολύ αισιόδοξο για το μέλλον. Αυτό ιδανικά σημαίνει πως υπάρχουν οι προϋποθέσεις για τη βελτίωση της συνολικής κοινωνικής, ψυχολογικής και οικονομικής τους κατάστασης στο μέλλον. Από την άλλη πλευρά δε μπορεί να αγνοηθεί η πιθανότητα απλώς οι συμμετέχοντες να απάντησαν σε όλες τις ερωτήσεις αυτής της κατηγορίας, αρκετά ή πολύ ανεξαρτήτως ερώτησης λόγω κούρασης.

vi. Η αισιοδοξία σας για το μέλλον;

		Frequency	Percent	Valid Percent	Cumulative Percent
Valid	Καθόλου	2	3.6	3.6	3.6
	Λίγο	1	1.8	1.8	5.5
	Αρκετά	26	47.3	47.3	52.7
	Πολύ	26	47.3	47.3	100.0
	Total	55	100.0	100.0	





Αναζητήσατε ψυχολογική υποστήριξη εξαιτίας της πανδημίας;

Ένα επιπλέον ενδιαφέρον εύρημα είναι η αναζήτηση ψυχολογικής υποστήριξης εξαιτίας της πανδημίας από ένα 34,5% των συμμετεχόντων. Δεδομένης της δύσκολης οικονομικής και κοινωνικής τους κατάστασης όπως αυτή αποτυπώθηκε στην παρούσα έρευνα, το ποσοστό αυτό είναι αρκετά μεγάλο και δείχνει ότι οι πολίτες της Περιφέρειας Δυτικής Ελλάδας χρειάζονται κοινωνικές υπηρεσίες ικανές να παρέχουν εκτός των άλλων, και ψυχολογική στήριξη. Η στήριξη αυτή συχνά είναι προαπαιτούμενο ώστε οι πολίτες να είναι σε θέση να ανταπεξέλθουν σε οικονομικές, κοινωνικές και οικογενειακές δυσκολίες.

5. Αναζητήσατε ψυχολογική υποστήριξη εξαιτίας της πανδημίας;

	Frequency	Percent	Valid Percent	Cumulative Percent
Valid NAI	19	34.5	34.5	34.5



OXI	36	65.5	65.5	100.0
Total	55	100.0	100.0	

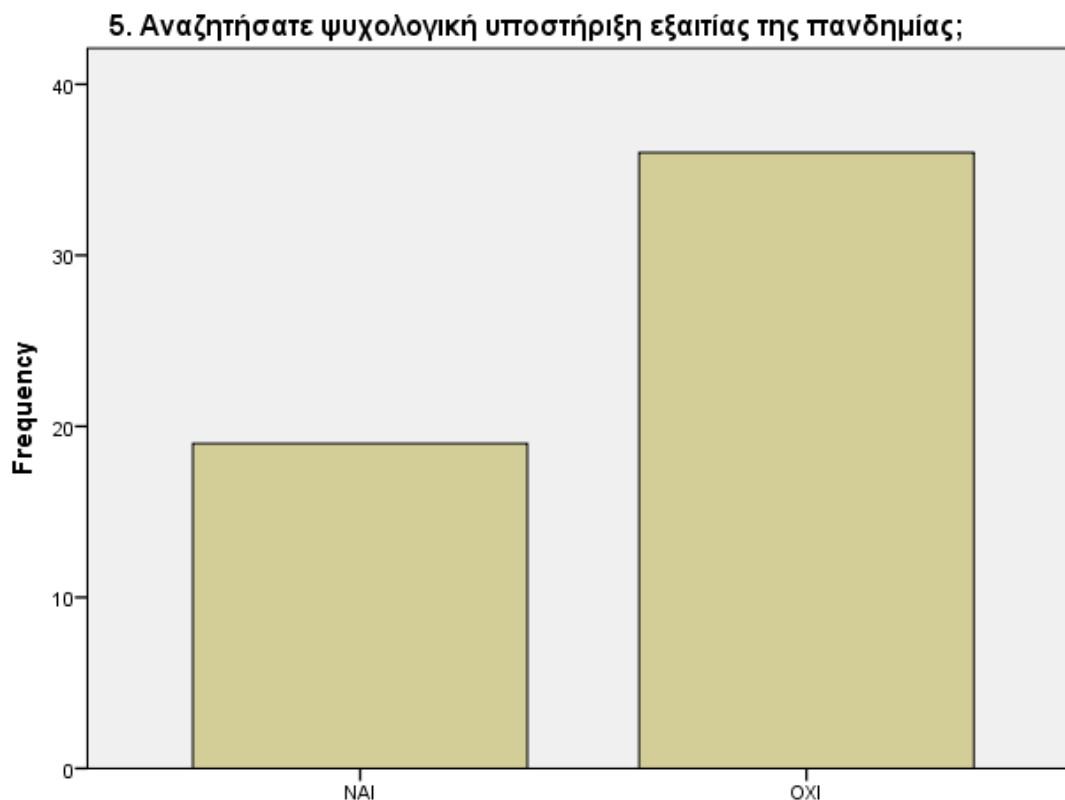

5. Αναζητήσατε ψυχολογική υποστήριξη εξαιτίας της πανδημίας;

Αντιμετωπίζετε θέματα αποκλεισμού από την αγορά εργασίας εξαιτίας της πανδημίας και των επιπτώσεών της;

Σε γενικές γραμμές οι συμμετέχοντες στην έρευνα δε φαίνεται να αντιμετωπίζουν πάρα πολύ έντονο αποκλεισμό από την αγορά εργασίας εξαιτίας της πανδημίας και των επιπτώσεών της. Το 40% των πολιτών που απάντησε αρκετά, δεδομένων των δημογραφικών χαρακτηριστικών του δείγματος και του γεγονότος ότι μιλάμε για ωφελούμενους του ΘΣΘ, δε πρέπει να μας προξενεί ιδιαίτερη εντύπωση.

6. Αντιμετωπίζετε θέματα αποκλεισμού από την αγορά εργασίας εξαιτίας της πανδημίας και των επιπτώσεών της;



		Frequency	Percent	Valid Percent	Cumulative Percent
Valid	Καθόλου	13	23.6	23.6	23.6
	Λίγο	10	18.2	18.2	41.8
	Αρκετά	22	40.0	40.0	81.8
	Πολύ	5	9.1	9.1	90.9
	ΔΞ/ΔΑ	5	9.1	9.1	100.0
	Total	55	100.0	100.0	

6. Αντιμετωπίζετε θέματα αποκλεισμού από την αγορά εργασίας εξαιτίας της πανδημίας και των επιπτώσεών της;

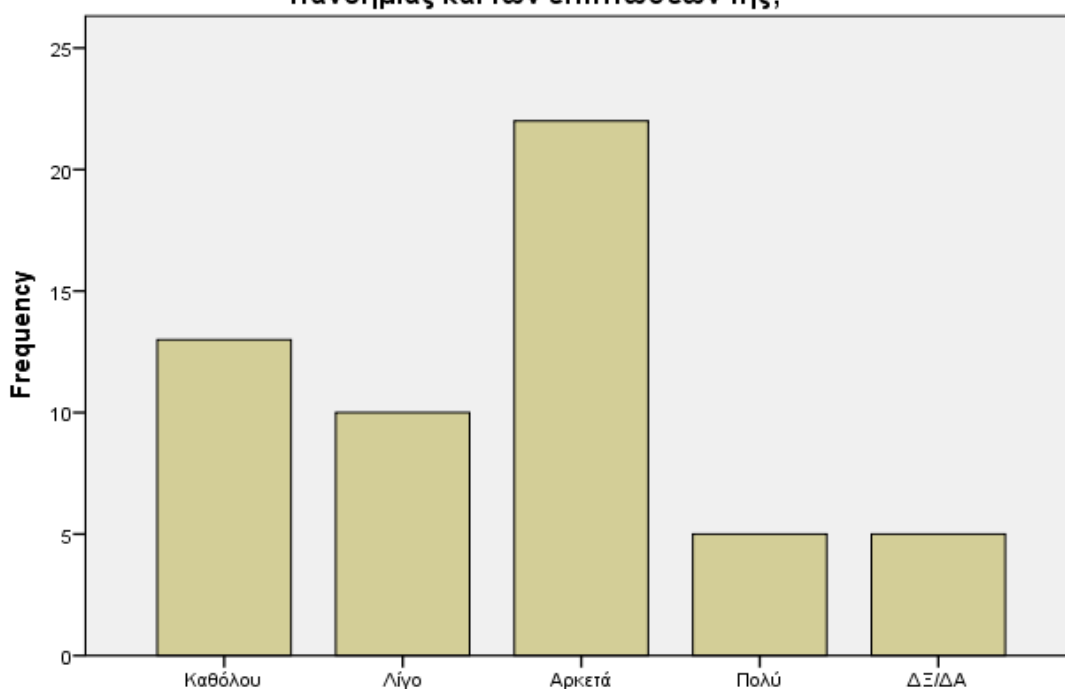

6. Αντιμετωπίζετε θέματα αποκλεισμού από την αγορά εργασίας εξαιτίας της πανδημίας και των επιπτώσεών της;

Θεωρείτε ότι η πραγματική αγοραστική σας δύναμη μειώθηκε με την πανδημία;

Πολλές επιχειρήσεις και επαγγελματικοί τομείς υπέστησαν σημαντικές απώλειες ή κλείσανε εξαιτίας της πανδημίας. Πολλοί άνθρωποι έχασαν τις δουλειές τους και αντιμετώπισαν οικονομικές δυσκολίες, με αποτέλεσμα να αυξηθεί η ανεργία και η φτώχεια. Το γεγονός αυτό αποτυπώνεται στην παρούσα έρευνα, με ποσοστό μόλις



5,5% του δείγματος να δηλώνει πως δεν επηρεάστηκε η αγοραστική του δύναμη από την πανδημία.

7. Θεωρείτε ότι η πραγματική αγοραστική σας δύναμη μειώθηκε με την πανδημία;

	Frequency	Percent	Valid Percent	Cumulative Percent
Valid Λίγο	3	5.5	5.5	5.5
Αρκετά	23	41.8	41.8	47.3
Πολύ	29	52.7	52.7	100.0
Total	55	100.0	100.0	

7. Θεωρείτε ότι η πραγματική αγοραστική σας δύναμη μειώθηκε με την πανδημία;

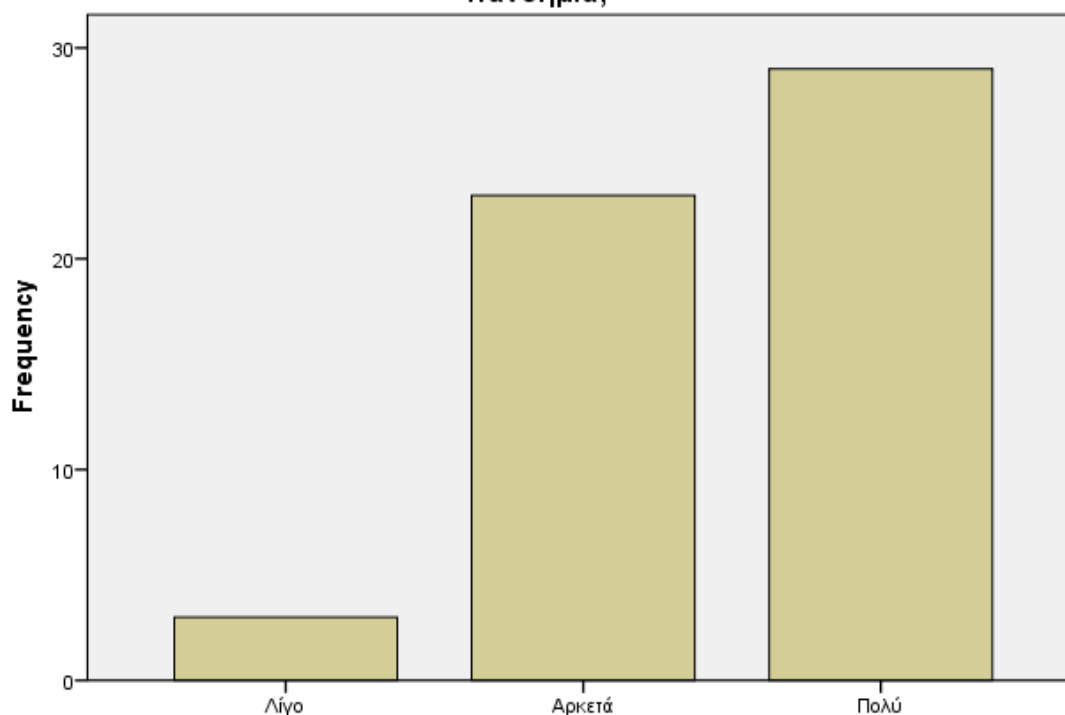

7. Θεωρείτε ότι η πραγματική αγοραστική σας δύναμη μειώθηκε με την πανδημία;

Θεωρείτε ότι το κράτος σας βοήθησε κατά τη διάρκεια της πανδημικής κρίσης;



Σε ποσοστό 98,2% η συντριπτική πλειοψηφία του δείγματος δηλώνει απογοητευμένη από την κρατική στήριξη στην περίοδο της πανδημικής κρίσης. Αυτό σημαίνει πως η Περιφέρεια Δυτικής Ελλάδας και οι υπηρεσίες της έπαιξαν και παίζουν σημαντικό ρόλο στην ανακούφιση των ωφελούμενων του ΘΣ9, σημαντικότερο από τον αντίστοιχο της κεντρικής κυβέρνησης.

8. Θεωρείτε ότι το κράτος σας βοήθησε κατά τη διάρκεια της πανδημικής κρίσης;

		Frequency	Percent	Valid Percent	Cumulative Percent
Valid	Καθόλου	32	58.2	58.2	58.2
	Λίγο	22	40.0	40.0	98.2
	Αρκετά	1	1.8	1.8	100.0
	Total	55	100.0	100.0	

8. Θεωρείτε ότι το κράτος σας βοήθησε κατά τη διάρκεια της πανδημικής κρίσης;

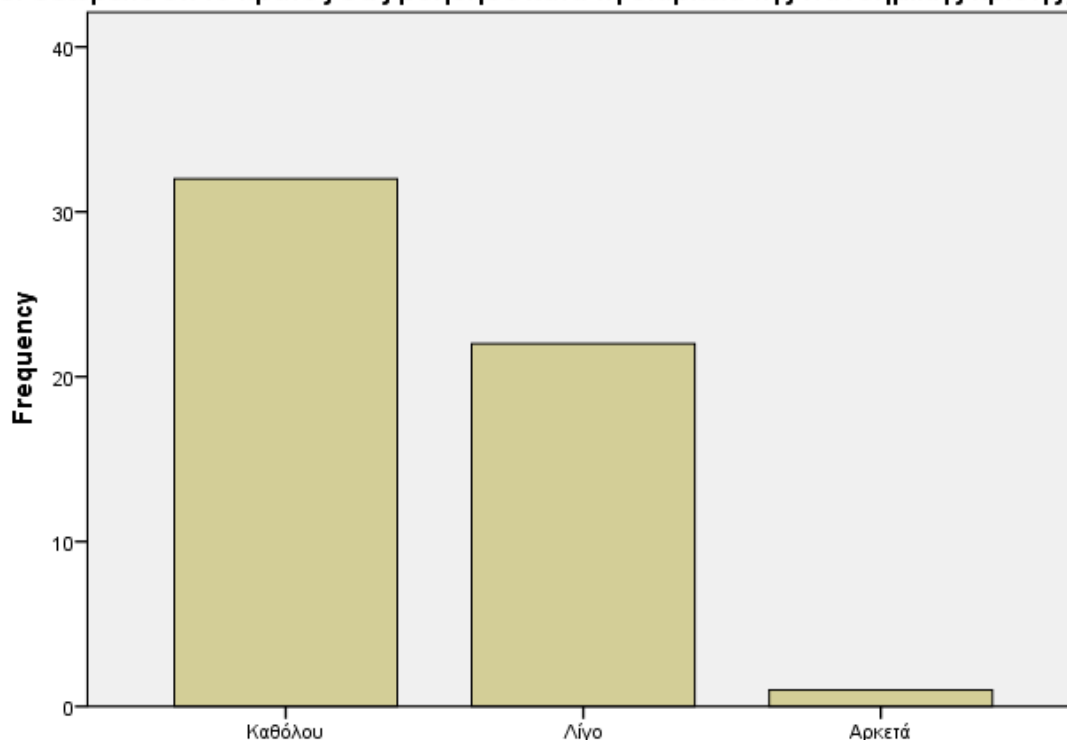

8. Θεωρείτε ότι το κράτος σας βοήθησε κατά τη διάρκεια της πανδημικής κρίσης;



Πιστεύετε ότι θα βελτιωθεί ή θα χειροτερεύσει η οικονομική σας κατάσταση τα επόμενα 2 χρόνια;

Σε αντίθεση με την διάχυτη αισιοδοξία για το μέλλον που καταγράφηκε προηγουμένως, η πλειονότητα των συμμετεχόντων στην έρευνα σε ποσοστό 70.9% θεωρούν ότι στην επόμενη διετία η οικονομική τους κατάσταση θα χειροτερεύσει. Αυτή η άποψη ενδέχεται να βασίζεται σε θέματα που δεν είναι απαραίτητα συνδεδεμένα με την πρόσφατη υγειονομική κρίση.

9. Πιστεύετε ότι θα βελτιωθεί ή θα χειροτερεύσει η οικονομική σας κατάσταση τα επόμενα 2 χρόνια;

	Frequency	Percent	Valid Percent	Cumulative Percent
Valid				
Θα βελτιωθεί	15	27.3	27.8	27.8
Θα χειροτερεύσει	39	70.9	72.2	100.0
Total	54	98.2	100.0	
Missing				
System	1	1.8		
Total	55	100.0		



9. Πιστεύετε ότι θα βελτιωθεί ή θα χειροτερεύσει η οικονομική σας κατάσταση τα επόμενα 2 χρόνια;

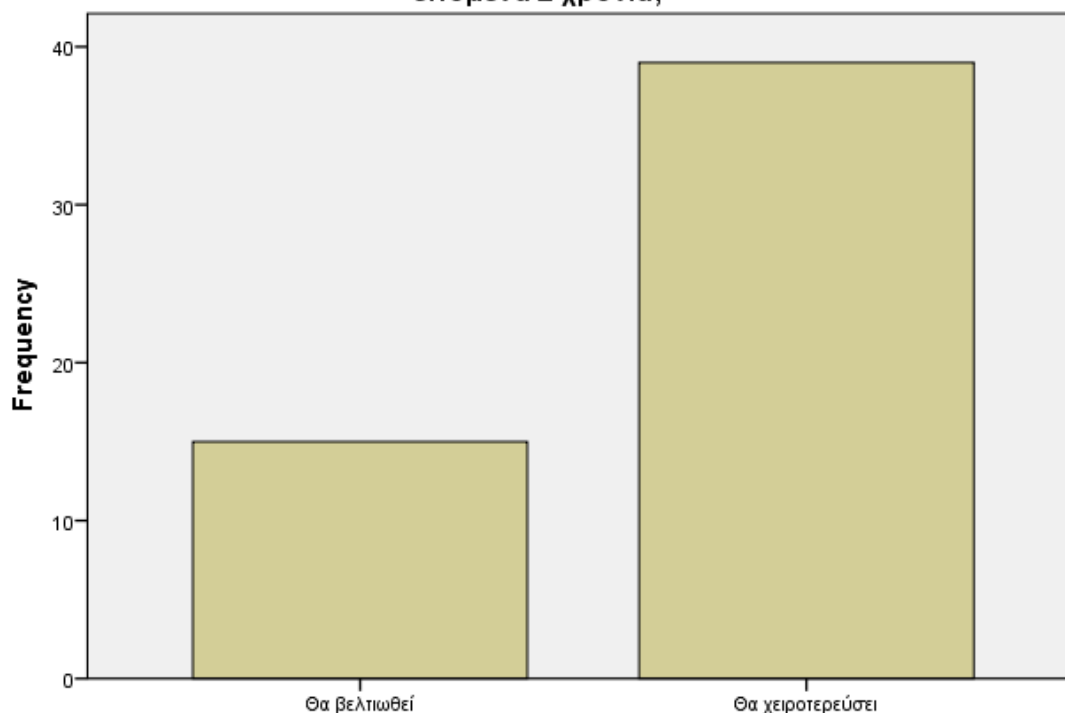

9. Πιστεύετε ότι θα βελτιωθεί ή θα χειροτερεύσει η οικονομική σας κατάσταση τα επόμενα 2 χρόνια;

Οι ενέργειες/προγράμματα υποστήριξης των ευπαθών ομάδων που κατοικούν στην ΠΔΕ έχουν αυξηθεί από την αρχή της πανδημίας μέχρι και σήμερα;

Καταγράφεται επίσης σε ποσοστό 40% των συμμετεχόντων, η αίσθηση ότι τα προγράμματα της ΠΔΕ για την υποστήριξη των ευπαθών ομάδων έχουν αυξηθεί από την αρχή της πανδημίας μέχρι σήμερα. Το ποσοστό αυτό είναι σαφώς καλύτερο από το 1,8% που αφορούσε την επάρκεια της κρατικής βοήθειας κατά τη διάρκεια της πανδημίας, αλλά ταυτόχρονα δείχνει πως υπάρχουν σημαντικά περιθώρια βελτίωσης της ποσότητας και της ποιότητας των παρεχόμενων προγραμμάτων στήριξης της ΠΔΕ.

10. Οι ενέργειες / προγράμματα υποστήριξης των ευπαθών ομάδων που κατοικούν στην ΠΔΕ έχουν αυξηθεί από την αρχή της πανδημίας μέχρι και σήμερα;



		Frequency	Percent	Valid Percent	Cumulative Percent
Valid	NAI	22	40.0	40.0	40.0
	OXI	33	60.0	60.0	100.0
	Total	55	100.0	100.0	

10. Οι ενέργειες / προγράμματα υποστήριξης των ευπαθών ομάδων που κατοικούν στην ΠΔΕ έχουν αυξηθεί από την αρχή της πανδημίας μέχρι και σήμερα;

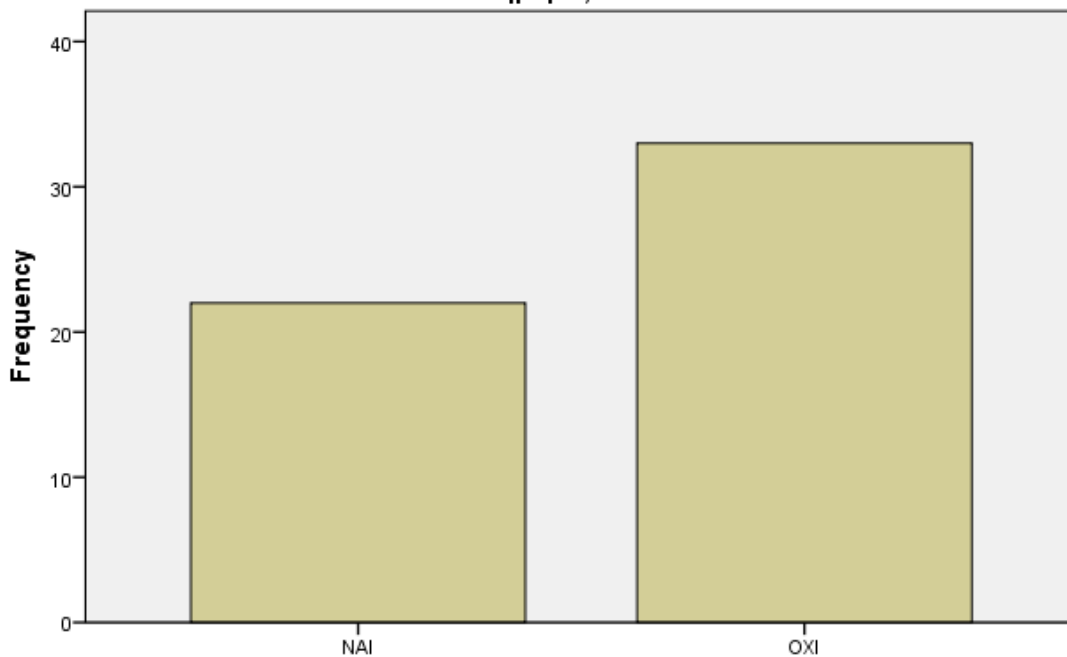

10. Οι ενέργειες / προγράμματα υποστήριξης των ευπαθών ομάδων που κατοικούν στην ΠΔΕ έχουν αυξηθεί από την αρχή της πανδημίας μέχρι και σήμερα;

Κατά τη γνώμη σας, ποιες επιπλέον πρωτοβουλίες θα έπρεπε/πρέπει να πάρει η Περιφέρεια Δυτικής Ελλάδας;

Στην τελευταία ερώτηση οι συμμετέχοντες στην έρευνα κλήθηκαν να συμπληρώσουν ανοιχτά προτάσεις για επιπλέον πρωτοβουλίες που θα έπρεπε να αναλάβει η ΠΔΕ. Πιο συγκεκριμένα οι προτάσεις αυτές αναφέρονται σε:

- Ενίσχυση του ΕΣΥ, δημιουργία νέων νοσηλευτικών μονάδων, πρόσληψη εξειδικευμένων ιατρών, νοσηλευτών, ψυχολόγων, κοινωνικών



λειτουργιών κλπ αντίστοιχων ειδικοτήτων για την εύρυθμη λειτουργία του ΕΣΥ, της Περιφέρειας, των Δήμων και των δομών κοινωνικής πρόνοιας

- Απογραφή των ΑΜΕΑ , Οικονομική ενίσχυση. (περιμένω την σύνταξη μου από 31/12/2000 και μέχρι σήμερα δεν έχει γίνει τίποτα, το ίδιο και η γυναίκα μου. Η μάννα μου υπερήλικο άτομο ουδεμία εξυπηρέτηση είχε, ούτε καν στο κέντρο υγείας Ακράτας ήρθαν στο αυτοκίνητο να της κάνουν το εμβόλιο)

- **ΔΗΜΙΟΥΡΓΙΑ ΓΡΑΦΕΙΩΝ ΨΥΧΟΛΟΓΙΚΗΣ ΥΠΟΣΤΗΡΙΞΗΣ**

- Δημιουργία θέσεων εργασίας, μείωση επιδοτήσεων ανεργίας
- Έντονη δημοσιοποίηση τυχόν ενεργειών καθόσον αυτές δεν γνωστοποιούνται ευρέως και δεν είναι η πρόσβαση στην πληροφορία η πρόπυσα

- Η ακρίβεια . Οι εταιρείες κάνουν πάρτι και κανέναν σαν αντιδρά
- Να βοηθήσει οικονομικά και επαγγελματικά τις ευάλωτες ομάδες
- Να δώσει δυνατότητα στους νέους για εργασία στο αντικείμενο σπουδών τους

- Νέες θέσεις εργασίας, οικονομική ενίσχυση ευπαθών ομάδων, κοινωνικές υποδομές, επαρκή στελέχωση νοσοκομείων, βελτίωση οδικών αξόνων, κίνητρα παραμονής στην περιφέρεια

Συμπεράσματα

Στην παρούσα έρευνα σκιαγραφούνται σε κάποιο βαθμό οι αρνητικές επιπτώσεις της πανδημίας σε διάφορα επίπεδα. Η εκπροσώπηση είναι χαμηλή όπως και το μέγεθος του δείγματος το οποίο είναι 55 άτομα. Από αυτά στην έρευνα



εκπροσωπούνται κυρίως οι μακροχρόνια άνεργοι ενώ η πιο δημοφιλής απάντηση ήταν πως ο συμμετέχων/ η συμμετέχουσα δεν ανήκει σε κάποια από τις ευπαθείς ομάδες που αναφέρονται στο ερωτηματολόγιο. Μία εξήγηση είναι πως κάποιες κατηγορίες ευπαθών ομάδων δε συμπεριλήφθηκαν ενώ μία άλλη εξήγηση θα μπορούσε να είναι πως οι συμμετέχοντες σε ποσοστό 38,2% δεν ανήκουν σε καμία ευπαθή ομάδα.

Οι μισοί σχεδόν συμμετέχοντες στην έρευνα ζουν σε μικρά νοικοκυριά, με ένα έως τρεις διαμένοντες (ποσοστό 49,1%). Ενώ μόλις το 18,2% των συμμετεχόντων στην έρευνα κατοικεί σε σχετικά μεγάλα νοικοκυριά όπου διαμένουν από πέντε έως επτά άτομα. Στα μισά νοικοκυριά της έρευνας διαμένουν ανήλικοι. Οι ανήλικοι που διαμένουν είναι έως 2 σε ποσοστό 37,5%. Από τρεις έως πέντε ανήλικοι μένουν στο 12,5% των νοικοκυριών της έρευνας.

Άτομα από ηλικίας από 19 έως 64 ετών διαμένουν στο 90% των νοικοκυριών της έρευνας, αποτελώντας τη μεγαλύτερη τάση. Αυτή η ηλικιακή ομάδα είναι κρίσιμη καθώς αποτελείται από τα άτομα που είναι κατάλληλα για εργασία και παραγωγή εισοδήματος. Τέλος σε ένα στα τρία νοικοκυριά των συμμετεχόντων στην έρευνα διαμένουν άτομα άνω των 65 ετών. Από τα νοικοκυριά που συμμετείχαν στην έρευνα και έχουν άτομα από 65 ετών και άνω, μόνο το 9,1% είχε 2 άτομα τέτοιας ηλικίας, πιθανότατα δηλαδή ανδρόγυνο ηλικιωμένων.

Ένας στους τρεις συμμετέχοντες δήλωσε πως δεν εργάζεται κανείς στο νοικοκυριό όπου διαμένουν. Το ποσοστό αυτό είναι ισομοιρασμένο ανά ηλικία και δεν αφορά αποκλειστικά τα νοικοκυριά με ηλικιωμένο/ συνταξιούχο. Συνεπώς σε ένα στα τρία νοικοκυριά υπάρχει σοβαρό θέμα εισοδήματος ενώ στο 34.5% των νοικοκυριών εργάζεται ένα μέλος, και στο 23,6% εργάζονται δύο μέλη. Στο 9% περίπου όπου εργάζονται τρία ή τέσσερα μέλη του νοικοκυριού πιθανότατα συμπεριλαμβάνονται νοικοκυριά όπου ένα ή δύο νέα άτομα μένουν ακόμη στο πατρικό τους σπίτι.

Στα μισά νοικοκυριά από αυτά που συμμετείχαν στην έρευνα το μηνιαίο εισόδημα δε ξεπερνά τα 1000€ (ποσοστό 47,3%). Λαμβάνοντας υπόψη ότι το 12,7% των συμμετεχόντων στην έρευνα διαμένει μόνο του και το ότι μόλις το 11% των συμμετεχόντων μένει μόνο του και έχει και εισόδημα μικρότερο των 1000€, σημαντικό



κομμάτι των ατόμων που απαντήσαν ζούνε στο όριο και κάτω από το όριο της φτώχειας. Περίπου ένας στους τρεις συμμετέχοντες στην παρούσα έρευνα είναι φτωχός.

Δεδομένης της αρνητικής επιρροής της πανδημικής κρίσης, το 52,7% των συμμετεχόντων επηρεάστηκε αρκετά από αυτή και το 40% των συμμετεχόντων επηρεάστηκε πολύ από αυτή. Δεδομένης της αρνητικής ψυχολογικής επίδρασης της πανδημίας μέχρι σήμερα, μπορεί να εξαχθεί το συμπέρασμα, πως κάποιες ευρύτερες έμμεσες επιδράσεις στο εισόδημα και στην οικογενειακή κατάσταση ενδεχομένως, δεν έχουν ξεπεραστεί ακόμη.

Η αρνητική επίδραση της πανδημικής κρίσης στην κοινωνική ζωή των συμμετεχόντων καταγράφεται σε πολύ μεγάλα ποσοστά, με το 87% να θεωρεί ότι επηρεάστηκε αρκετά ή πολύ αρνητικά. Η επίδραση στην κοινωνική ζωή μπορεί να σχετίζεται με διάφορες παραμέτρους. Οι περιορισμοί και οι απαγορεύσεις που επιβλήθηκαν για τον έλεγχο της εξάπλωσης του ιού οδήγησαν σε απομόνωση και αποχή από κοινωνικές δραστηριότητες. Πολλοί άνθρωποι ένιωσαν μοναξιά, άγχος και κατάθλιψη λόγω της έλλειψης κοινωνικής επαφής.

Το αίσθημα ανασφάλειας αυξήθηκε σε μεγάλο βαθμό από την πανδημική κρίση. Δεδομένες κοινωνικές και εργασιακές συνθήκες κλονίστηκαν και είναι απολύτως λογικό και αναμενόμενο το ποσοστό 92,7% των πολιτών που δηλώνουν ότι ενισχύθηκε από την πανδημία μέχρι σήμερα. Από την άλλη πλευρά είναι πολύ ενδιαφέρον το γεγονός ότι το 94,5% των συμμετεχόντων στην έρευνα δηλώνει αρκετά ή πολύ αισιόδοξο για το μέλλον. Αυτό ιδανικά σημαίνει πως υπάρχουν οι προϋποθέσεις για τη βελτίωση της συνολικής κοινωνικής, ψυχολογικής και οικονομικής τους κατάστασης στο μέλλον.

Ένα επιπλέον ενδιαφέρον εύρημα είναι η αναζήτηση ψυχολογικής υποστήριξης εξαιτίας της πανδημίας από ένα 34,5% των συμμετεχόντων. Δεδομένης της δύσκολης οικονομικής και κοινωνικής τους κατάστασης όπως αυτή αποτυπώθηκε στην παρούσα έρευνα, το ποσοστό αυτό είναι αρκετά μεγάλο και δείχνει ότι οι πολίτες της Περιφέρειας Δυτικής Ελλάδας χρειάζονται κοινωνικές υπηρεσίες ικανές να παρέχουν εκτός των άλλων, και ψυχολογική στήριξη.



Σε γενικές γραμμές οι συμμετέχοντες στην έρευνα δε φαίνεται να αντιμετωπίζουν πάρα πολύ έντονο αποκλεισμό από την αγορά εργασίας εξαιτίας της πανδημίας και των επιπτώσεών της. Το 40% των πολιτών που απάντησε αρκετά, δεδομένων των δημογραφικών χαρακτηριστικών του δείγματος και του γεγονότος ότι μιλάμε για ωφελούμενους του ΘΣ9, δε πρέπει να μας προξενεί ιδιαίτερη εντύπωση.

Πολλές επιχειρήσεις και επαγγελματικοί τομείς υπέστησαν σημαντικές απώλειες ή κλείσανε εξαιτίας της πανδημίας. Πολλοί άνθρωποι έχασαν τις δουλειές τους και αντιμετώπισαν οικονομικές δυσκολίες, με αποτέλεσμα να αυξηθεί η ανεργία και η φτώχεια. Το γεγονός αυτό αποτυπώνεται στην παρούσα έρευνα, με ποσοστό μόλις 5,5% του δείγματος να δηλώνει πως δεν επηρεάστηκε η αγοραστική του δύναμη από την πανδημία.

Σε ποσοστό 98,2% η συντριπτική πλειοψηφία του δείγματος δηλώνει απογοητευμένη από την κρατική στήριξη στην περίοδο της πανδημικής κρίσης. Αυτό σημαίνει πως η Περιφέρεια Δυτικής Ελλάδας και οι υπηρεσίες της έπαιξαν και παίζουν σημαντικό ρόλο στην ανακούφιση των ωφελούμενων του ΘΣ9, σημαντικότερο από τον αντίστοιχο της κεντρικής κυβέρνησης.

Σε αντίθεση με την διάχυτη αισιοδοξία για το μέλλον που καταγράφηκε προηγουμένως, η πλειονότητα των συμμετεχόντων στην έρευνα σε ποσοστό 70.9% θεωρούν ότι στην επόμενη διετία η οικονομική τους κατάσταση θα χειροτερεύσει. Αυτή η άποψη ενδέχεται να βασίζεται σε θέματα που δεν είναι απαραίτητα συνδεδεμένα με την πρόσφατη υγειονομική κρίση.

Καταγράφεται επίσης σε ποσοστό 40% των συμμετεχόντων, η αίσθηση ότι τα προγράμματα της ΠΔΕ για την υποστήριξη των ευπαθών ομάδων έχουν αυξηθεί από την αρχή της πανδημίας μέχρι σήμερα. Το ποσοστό αυτό είναι σαφώς καλύτερο από το 1,8% που αφορούσε την επάρκεια της κρατικής βοήθειας κατά τη διάρκεια της πανδημίας, αλλά ταυτόχρονα δείχνει πως υπάρχουν σημαντικά περιθώρια βελτίωσης της ποσότητας και της ποιότητας των παρεχόμενων προγραμμάτων στήριξης της ΠΔΕ.

