

Έρευνα για τη Δράση για την εναρμόνιση της
Επαγγελματικής και της Οικογενειακής Ζωής
Περιγραφή Έρευνας, Στατιστικές Αναλύσεις
και Συμπεράσματα



ΥΠΗΡΕΣΙΕΣ ΠΛΗΡΟΦΟΡΙΚΗΣ,
ΣΥΜΒΟΥΛΕΥΤΙΚΗΣ & ΕΚΠΑΙΔΕΥΣΗΣ



ΠΕΡΙΦΕΡΕΙΑ
ΔΥΤΙΚΗΣ
ΕΛΛΑΔΑΣ

ζεμάτη αντιδέσεις!

Δρ. Κωνσταντίνος Ρηγόπουλος

Φεβρουάριος 2023



ΕΥΡΩΠΑΪΚΗ ΕΝΩΣΗ
Ευρωπαϊκό Κοινωνικό Ταμείο



ανάπτυξη - εργασία - αλληλεγγύη

Περιεχόμενα

Contents

Περιεχόμενα	2
Executive Summary/ Επιτελική Σύνοψη.....	3
Εισαγωγή	5
Ερωτηματολόγιο Έρευνας	6
Εισαγωγή	6
Ερωτήσεις	6
B. Ερωτήσεις Σχετικές με το Πρόγραμμα Εναρμόνισης Οικογενειακής Ζωής	8
Περιγραφή των δημογραφικών στοιχείων των ωφελούμενων που συμμετείχαν στην έρευνα	10
A1. Ηλικία	10
A2. Φύλο.....	11
A3. Επίπεδο σπουδών/ Μόρφωση	13
A4. Θέση στην απασχόληση	14
A.5 Σε ποιο Δήμο της περιφέρειας Δυτικής Ελλάδας κατοικείτε;	16
A.6 Ποιο είναι το ετήσιο καθαρό οικογενειακό σας εισόδημα;.....	17
A.7. Σε ποια από τις παρακάτω ομάδες ανήκετε;	19
B. Ερωτήσεις για το Πρόγραμμα εναρμόνισης Επαγγελματικής και Οικογενειακής Ζωής	21
Πόσο σας ωφέλησε το πρόγραμμα Εναρμόνισης της Οικογενειακής Ζωής σε:	21
B1. Οικονομικό Επίπεδο	21
B2. Κοινωνικό Επίπεδο	22
B3. Επαγγελματικό Επίπεδο	23
B4. Θεωρείτε ότι μέσα από το Πρόγραμμα έχετε ισότιμη πρόσβαση στην αγορά εργασίας;	24
B5. Μπορείτε να δώσετε κάποια παραδείγματα; (έως 3 παραδείγματα όπου θα φαίνεται η σχέση μεταξύ ωφελημάτων Προγράμματος και πρόσβασης στην αγορά εργασίας)	25
B6. Το μέλος της οικογένειας που συμμετέχει στο πρόγραμμα	28
B.7. Πόσο ικανοποιημένοι είστε από το πρόγραμμα σε επίπεδο χρόνου φροντίδας.....	29
B.8. Πόσο ικανοποιημένοι είστε από το πρόγραμμα σε επίπεδο ποιότητας φροντίδας ...	30
B.9. Πόσο ικανοποιημένοι είστε από το πρόγραμμα σε αναπτυξιακό/ εκπαιδευτικό επίπεδο.....	31



B10. Έχετε να προτείνετε τρόπους μέσα από τους οποίους το Πρόγραμμα θα μπορούσε να σας υποστηρίξει/βοηθήσει περισσότερο; (3-4 προτάσεις/μεσύντομη τεκμηρίωση)	32
Συμπεράσματα	35

Executive Summary/ Επιτελική Σύνοψη

Η Δράση την εναρμόνιση της Επαγγελματικής και της Οικογενειακής Ζωής αφορά στην παροχή θέσεων φροντίδας και φιλοξενίας σε βρέφη, νήπια, παιδιά και Άτομα με Αναπηρία σε δημόσιους και ιδιωτικούς Βρεφονηπιακούς, Βρεφονηπιακούς Σταθμούς Ολοκληρωμένης Φροντίδας, Παιδικούς Σταθμούς, Κέντρα Δημιουργικής Απασχόλησης Παιδιών (Κ.Δ.Α.Π.) και Κέντρα Δημιουργικής Απασχόλησης Παιδιών με Αναπηρία (Κ.Δ.Α.Π.Α. με Α.).

Η Δράση στοχεύει α) στην αύξηση και διατήρηση της απασχόλησης των ωφελούμενων γυναικών με χαμηλό οικογενειακό εισόδημα, σε θέσεις εργασίας με ισότιμους όρους, ώστε μμέσα από την ουσιαστική διευκόλυνσή τους, να ανταποκριθούν στους απαιτητικούς κι αντικρουόμενους ρόλους τους, όπως αυτός της οικογενειακής μέριμνας και της παιδικής προστασίας, β) στην ουσιαστική στήριξη των ωφελούμενων, προκειμένου να διασφαλιστεί η ισότιμη πρόσβασή τους στην εργασία, μέσω της παροχής ποιοτικών υπηρεσιών φροντίδας και φιλοξενίας βρεφών, νηπίων, παιδιών και ατόμων με αναπηρία και γ) στην ισότιμη και χωρίς αποκλεισμούς πρόσβαση των ευπαθών ομάδων (παιδιά και άτομα με αναπηρία) σε ποιοτικές κοινωνικές υπηρεσίες.

Φορείς Διαχείρισης και Υλοποίησης της Δράσης: Η Ειδική Υπηρεσία Διαχείρισης του Επιχειρησιακού Προγράμματος «Ανάπτυξη Ανθρώπινου Δυναμικού, Εκπαίδευση και Δια Βίου Μάθηση» (Ε.Π.ΑΝ.Α.Δ.Ε.Δ.Β.Μ.) 2014-2020 και οι 13 Ειδικές Υπηρεσίες Διαχείρισης των Περιφερειακών Επιχειρησιακών Προγραμμάτων (Π.Ε.Π.).

Τα αποτελέσματα της έρευνας για τη Δράση για την εναρμόνιση της Επαγγελματικής και της Οικογενειακής Ζωής αναδεικνύουν πολλά ενδιαφέροντα συμπεράσματα. Το πρόγραμμα είναι πολύ κρίσιμο για όλους τους συμμετέχοντες αλλά



κυρίως για το βασικό προφίλ των συμμετεχόντων, δηλαδή για τις γυναίκες μεταξύ 35-45 ετών που έχουν ως επί το πλείστο πανεπιστημιακές σπουδές και πολύ περιορισμένο οικογενειακό εισόδημα. Αυτές οι γυναίκες είναι απολύτως απαραίτητο να μπορούν να εργαστούν τόσο για βιοποριστικούς όσο και για κοινωνικούς λόγους.

Το πρόγραμμα σε μεγάλο βαθμό πετυχαίνει τους στόχους του. Οι συμμετέχοντες δείχνουν ικανοποιημένοι από την ένταξή τους στο πρόγραμμα σε πολλαπλά επίπεδα, όπως οικονομικό, κοινωνικό και επαγγελματικό. Επιπλέον και το πρόγραμμα αυτό καθαυτό παρέχει υψηλού επιπέδου υπηρεσίες αλλά και ένα περιβάλλον που κάνει τους γονείς να νιώθουν ασφάλεια για το παιδί και σιγουριά ότι μαθαίνει και εξελίσσεται όσο αυτοί εργάζονται.

Το πρόγραμμα είναι πολύ σημαντικό σε όλο το φάσμα των ομάδων απασχόλησης. Τόσο για τους ανέργους που ψάχνουν εργασία όσο και για τους εργαζόμενους σε δημόσιο και ιδιωτικό τομέα, η υποστήριξη σε σχέση με τη φύλαξη/εκπαίδευση των μικρών τους παιδιών είναι καθοριστικής σημασίας, επιτρέποντάς τους να επικεντρωθούν στην εργασία και στην αναζήτηση εργασίας αντίστοιχα.

Τέλος, το πρόγραμμα φαίνεται να έχει περιθώρια βελτίωσης που ενδεικτικά σχετίζονται με την διεύρυνση του ωραρίου των σχετιζόμενων δομών, την ένταξη σε αυτές περισσότερων βρεφών, την απασχόληση περισσότερων ειδικοτήτων όπως εργοθεραπευτές και λογοθεραπευτές, την βελτίωση των χώρων και των παρεχόμενων γευμάτων και τέλος την λειτουργία δομών σε απομακρυσμένες περιοχές ώστε να μπορούν και γονείς από αυτές να ενταχθούν στην αγορά εργασίας αρμονικά.

Συμπερασματικά θα λέγαμε ότι το πρόγραμμα πετυχαίνει σε μεγάλο βαθμό τους στόχους του και παρέχει βοήθεια καθοριστικής σημασίας, ενώ είναι απολύτως απαραίτητο να ενισχυθεί περαιτέρω δεδομένης της κρισιμότητας της βοήθειας που παρέχει στις οικογένειες με χαμηλά εισοδήματα της περιοχής.



Εισαγωγή

Με την παρούσα έρευνα η Περιφέρεια Δυτικής Ελλάδας ενδιαφέρεται να καταγράψει τα δυνατά και τα αδύναμα σημεία της δράσης για την εναρμόνιση της οικογενειακής και της επαγγελματικής ζωής. Το πρόγραμμα αυτό αφορά την παροχή δωρεάν θέσεων φροντίδας, φιλοξενίας και δημιουργικής απασχόλησης σε βρέφη, νήπια, παιδιά και άτομα με αναπηρία, σε αντίστοιχες δομές, βοηθώντας οικογένειες με χαμηλά εισοδήματα. Η δράση συμβάλλει στην αύξηση και διατήρηση της απασχόλησης των ωφελούμενων σε θέσεις εργασίας, με ισότιμους όρους προκειμένου να ανταποκριθούν στους απαιτητικούς ρόλους μεταξύ οικογενειακού και επαγγελματικού βίου, μέσα από τις δυνατότητες που παρέχονται σε ανέργους και εργαζόμενους γονείς για τη φύλαξη και απασχόληση των παιδιών τους. Τα αποτελέσματα της έρευνας φιλοδοξούν να τροφοδοτήσουν τις αρμόδιες Διευθύνσεις της Περιφέρειας με πληροφορίες και δεδομένα αναφορικά με τους ωφελούμενους που μέσα από τη Δράση διατήρησαν ή αύξησαν το χαμηλό οικογενειακό τους εισόδημα και κατάφεραν να ανταποκριθούν τόσο στην οικογενειακή μέριμνα όσο και στην παιδική προστασία.

Το ερωτηματολόγιο δημιουργήθηκε από τους ερευνητές κ. Θωμά Πουφινά, PhD και τον κ. Κωνσταντίνο Ρηγόπουλο, PhD και συμπληρώθηκε από τους αντίστοιχους ωφελούμενους το Χειμώνα του 2022-2023. Σε αυτό ανταποκρίθηκαν 104 ωφελούμενοι του προγράμματος αυτού από διάφορους Δήμους της Περιφέρειας Δυτικής Ελλάδας. Έγινε απαλοιφή τριών απαντήσεων που ήταν ελλείψεις ή εκτός θέματος, ενώ το σύνολο των 101 συμμετεχόντων συμπλήρωσαν με ορθολογικό τρόπο και στο σύνολό της την έρευνα. Αυτό σημαίνει πως συμπληρώθηκαν οι απαιτούμενες μετρήσεις/ερωτηματολόγια για να υπάρχει επίπεδο εμπιστοσύνης 95% και ότι οι πραγματικές τιμές είναι εντός $\pm 5\%$ (περιθώριο σφάλματος) της μετρημένης τιμής σε επίπεδο Περιφέρειας.



Ερωτηματολόγιο Έρευνας

Εισαγωγή

Η παρούσα έρευνα διεξάγεται στο πλαίσιο της διαμόρφωσης της πληρέστερης εικόνας για την βελτίωση της ποιότητας ζωής των ωφελούμενων του προγράμματος Εναρμόνιση Οικογενειακής Ζωής.

Σκοπός της έρευνας είναι να διαπιστωθεί κατά πόσο το πρόγραμμα επιτυγχάνει:

Α. Την αύξηση και διατήρηση της απασχόλησης των ωφελούμενων γυναικών με χαμηλό οικογενειακό εισόδημα.

Β. Την ουσιαστική στήριξη των ωφελούμενων, προκειμένου να διασφαλιστεί η ισότιμη πρόσβασή τους στην εργασία, μέσω της παροχής ποιοτικών υπηρεσιών φροντίδας και φιλοξενίας βρεφών, νηπίων, παιδιών και ατόμων με αναπηρία

Γ. Την ισότιμη και χωρίς αποκλεισμούς πρόσβαση των ευπαθών ομάδων (παιδιά και άτομα με αναπηρία) σε ποιοτικές κοινωνικές υπηρεσίες.

Ερωτήσεις

Για καθαρά στατιστικούς λόγους θα ήθελα να μου πείτε:

A.1 Πότε γεννηθήκατε (έτος);

A.2 Φύλο:

Άνδρας

Γυναίκα

Άλλο

A.3 Ποιο είναι το ανώτερο επίπεδο σπουδών που έχετε ολοκληρώσει;

Μέχρι Απόφοιτος Δημοτικού -----

Μέχρι Απόφοιτος Γυμνασίου-----

Μέχρι Απόφοιτος Λυκείου -----

Απόφοιτος Τριτοβάθμιας-----

Απόφοιτος Μεταπτυχιακού -----

ΔΓ/ΔΑ -----



ΕΥΡΩΠΑΪΚΗ ΕΝΩΣΗ

Ευρωπαϊκό Κοινωνικό Ταμείο



ανάπτυξη - εργασία - αλληλεγγύη

A.4 Ποια είναι η θέση σας στην απασχόληση;

Εργοδότης/ Αυτοαπασχολούμενος -----	<input type="checkbox"/>
Γεωργός -----	<input type="checkbox"/>
Άνεργος/Δεν αναζητώ εργασία -----	<input type="checkbox"/>
Άνεργος/ Ζητώ εργασία-----	<input type="checkbox"/>
Σπουδαστής/Φοιτητής-----	<input type="checkbox"/>
Συνταξιούχος-----	<input type="checkbox"/>
Νοικοκυρά -----	<input type="checkbox"/>
Ιδιωτικός Υπάλληλος -----	<input type="checkbox"/>
Δημόσιος Υπάλληλος -----	<input type="checkbox"/>
ΔΓ/ΔΑ -----	<input type="checkbox"/>

A.5 Σε ποιο Δήμο της περιφέρειας Δυτικής Ελλάδας κατοικείτε;

A.6 Το Ετήσιο Οικογενειακό Καθαρό σας Εισόδημα;

0-5.000€ -----	<input type="checkbox"/>
5.001-10.000€-----	<input type="checkbox"/>
10.001-15.000€-----	<input type="checkbox"/>
15.001-20.000€-----	<input type="checkbox"/>
20.001-25.000€-----	<input type="checkbox"/>
25.001-30.000€-----	<input type="checkbox"/>
30.001- πάνω-----	<input type="checkbox"/>
ΔΓ/ΔΑ -----	<input type="checkbox"/>

A.8. Ανήκете σε κάποια/ες από αυτές τις παρακάτω ομάδες; (Σημειώστε με Χ μια ή περισσότερες ομάδες)



Άνεργος/η μέχρι 1 έτος	
Μακροχρόνια άνεργος/η (άνεργος πάνω από 1 έτος) έως 25 ετών	
Μακροχρόνια άνεργος/η (άνεργος πάνω από 1 έτος) άνω των 25 και κάτω των 50 ετών	
Μακροχρόνια άνεργος/η (άνεργος πάνω από 1 έτος) άνω των 50 ετών	
Δικαιούχος Ελάχιστου Εγγυημένου Εισοδήματος (πρώην Κοινωνικό Εισόδημα Αλληλεγγύης)	
Μέλος υπερχρεωμένου νοικοκυριού	
Αρχηγός ή μέλος οικογένειας με έναν γονέα	
Εργαζόμενος Μερικής Απασχόλησης	

Β. Ερωτήσεις Σχετικές με το Πρόγραμμα Εναρμόνισης Οικογενειακής Ζωής

Β.1. Ποια είναι τα σημαντικότερα οφέλη για εσάς από το πρόγραμμα Εναρμόνισης της Οικογενειακής Ζωής σε:

- i. Οικονομικό επίπεδο
- ii. Κοινωνικό επίπεδο
- iii. Επαγγελματικό επίπεδο
(Μέχρι 4 το πολύ αναφορές ανά επίπεδο 2-3 προτάσεις σχολιασμό για την κάθε αναφορά)

Β.2. Θεωρείτε ότι μέσα από το πρόγραμμα αυτό έχετε ισότιμη πρόσβαση στην αγορά εργασίας;

- Μπορείτε να μου δώσετε κάποια παραδείγματα; (Έως 3 παραδείγματα όπου θα φαίνεται η σχέση μεταξύ ωφελημάτων προγράμματος και πρόσβασης στην αγορά εργασίας)

Β.3. Το μέλος της οικογένειάς σας που συμμετέχει στο πρόγραμμα είναι:

- I. Βρέφος (1-12 μηνών)
- II. Νήπιο (1-3 ετών)
- III. Παιδί (4-14 ετών)
- IV. Άτομο με αναπηρία

Β.4. Πως κρίνετε το επίπεδο της παροχής υπηρεσιών φροντίδας του προγράμματος;

- I. Σε επίπεδο χρόνου φροντίδας; Μπορείτε να μου δώσετε κάποια παραδείγματα;



- II. Σε επίπεδο ποιότητας φροντίδας; Μπορείτε να μου δώσετε κάποια παραδείγματα;
- III. Σε αναπτυξιακό/ εκπαιδευτικό επίπεδο; Μπορείτε να μου δώσετε κάποια παραδείγματα;

B.5. Έχετε να προτείνετε τρόπους μέσα από τους οποίους το πρόγραμμα θα μπορούσε να σας υποστηρίξει/βοηθήσει περισσότερο;
(3-4 Προτάσεις με σύντομη τεκμηρίωση)

----- Σας ευχαριστούμε θερμά για τη συμμετοχή σας -----



Περιγραφή των δημογραφικών στοιχείων των ωφελούμενων που συμμετείχαν στην έρευνα

Η ηλικία των συμμετεχόντων προσεγγίζει την κανονική κατανομή, με τους μισούς συμμετέχοντες να είναι μέχρι 38 ετών και την ηλικία των 41 ετών να εμφανίζεται πιο συχνά ως παρατήρηση. Συνολικά το δείγμα έχει από συμμετέχοντα 23 ετών έως 54 ετών. Με δεδομένο το αντικείμενο της έρευνας το δείγμα δεν περιέχει κάποια ακραία μη εξηγήσιμη τιμή (π.χ. γονέας ανηλίκου ετών 70).

A1. Ηλικία

		Ηλικία			Cumulative
		Frequency	Percent	Valid Percent	Percent
Valid	23	1	1.0	1.0	1.0
	26	1	1.0	1.0	2.0
	28	1	1.0	1.0	3.0
	29	1	1.0	1.0	4.0
	30	3	2.9	3.0	7.1
	31	3	2.9	3.0	10.1
	32	2	1.9	2.0	12.1
	33	6	5.8	6.1	18.2
	34	7	6.7	7.1	25.3
	35	9	8.7	9.1	34.3
	36	8	7.7	8.1	42.4
	37	5	4.8	5.1	47.5
	38	7	6.7	7.1	54.5
	39	6	5.8	6.1	60.6
	40	4	3.8	4.0	64.6
	41	11	10.6	11.1	75.8
	42	7	6.7	7.1	82.8
	43	4	3.8	4.0	86.9
	44	1	1.0	1.0	87.9
	45	3	2.9	3.0	90.9



	46	2	1.9	2.0	92.9
	47	2	1.9	2.0	94.9
	48	2	1.9	2.0	97.0
	49	1	1.0	1.0	98.0
	50	1	1.0	1.0	99.0
	54	1	1.0	1.0	100.0
	Total	99	95.2	100.0	
Missing	System	5	4.8		
Total		104	100.0		

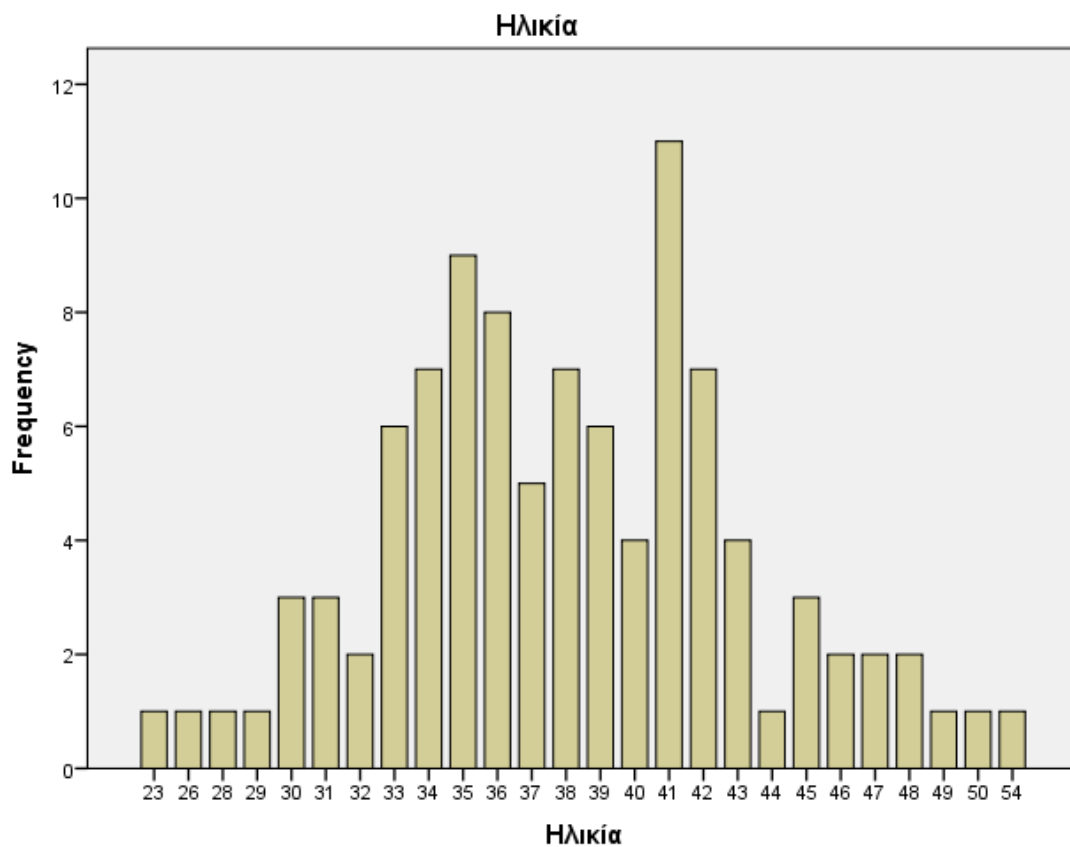

A2. Φύλο

Το 90% του δείγματος αποτελείται από γυναίκες, το 10% περίπου από άντρες. Αυτή η μεγάλη απόκλιση δεν πρέπει να κάνει εντύπωση για δύο λόγους. Πρώτον, στην



ΕΥΡΩΠΑΪΚΗ ΕΝΩΣΗ
Ευρωπαϊκό Κοινωνικό Ταμείο



ελληνική κοινωνία οι γυναίκες είναι συχνά επιφορτισμένες με την φροντίδα των παιδιών στο σπίτι και συνεπώς είναι και αυτές που ωφελούνται περισσότερο όταν η φροντίδα αυτή μπορεί να δοθεί από δράσεις όπως αυτή της εναρμόνισης οικογενειακής και επαγγελματικής ζωής. Δεύτερον, ειδικά σε οικογένειες με βρέφη, οι μητέρες πιθανόν να εργάζονται με μειωμένο ωράριο ή με ημι-απασχόληση με αποτέλεσμα να είναι να αυτές που πηγαίνουν στους παιδικούς σταθμούς ή στα ΚΔΑΠ να παραλάβουν τα παιδιά με αποτέλεσμα να είναι και αυτές που ενημερώθηκαν να συμπληρώσουν το ερωτηματολόγιο της έρευνας. Συνεπώς αυτή η άνιση κατανομή του φύλου στο δείγμα δεν αποτελεί σημείο που πρέπει να προβληματίσει περισσότερο.

Φύλο

		Frequency	Percent	Valid Percent	Cumulative Percent
Valid	Γυναίκα	91	87.5	90.1	90.1
	Άνδρας	10	9.6	9.9	100.0
	Total	101	97.1	100.0	
Missing	System	3	2.9		
Total		104	100.0		



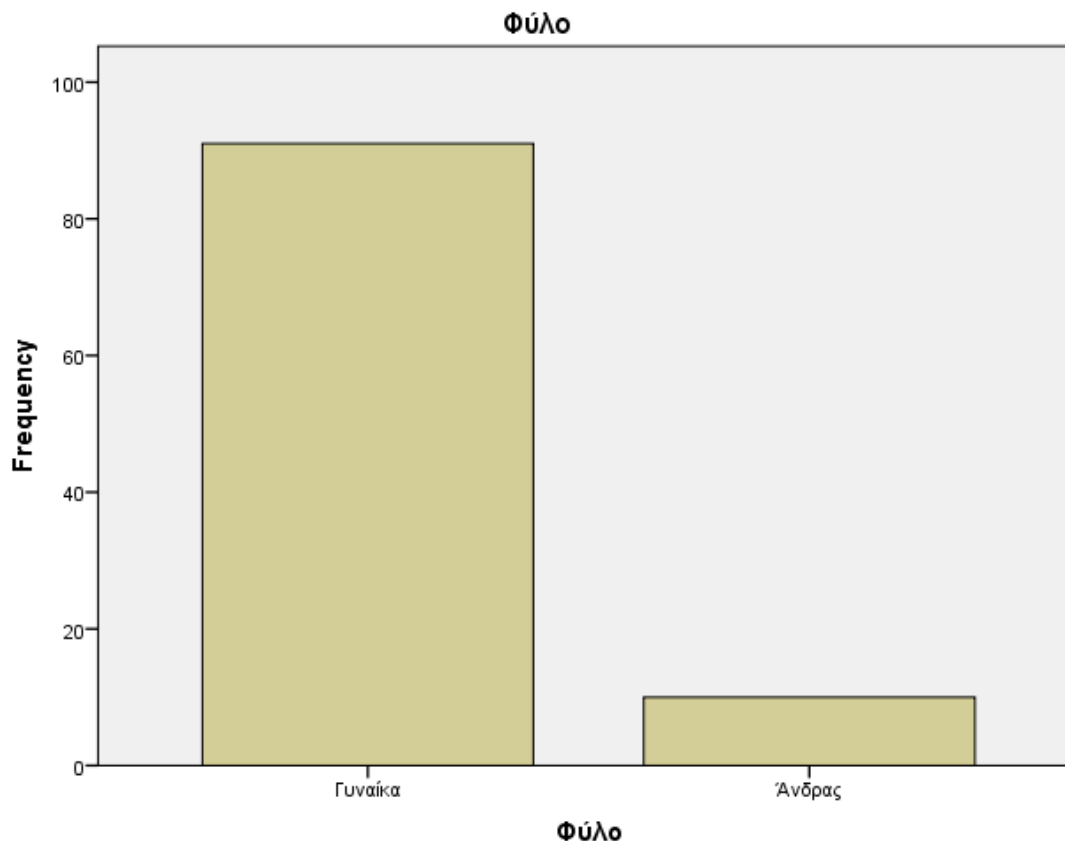

A3. Επίπεδο σπουδών/ Μόρφωση

Πολύ ενδιαφέροντα είναι τα στοιχεία σχετικά με το μορφωτικό επίπεδο των συμμετεχόντων στο δείγμα με 64,4% από τους συμμετέχοντες να έχει πτυχίο τριτοβάθμιας η ακόμη και μεταπτυχιακό (19,8%). Τα άτομα αυτά λόγω εξειδίκευσης έχουν ευκολότερη πρόσβαση στην αγορά εργασίας και σε θέσεις που ενδεχομένως να είναι καλύτερα αμειβόμενες από αυτές των ατόμων με λιγότερα τυπικά προσόντα.

Συνεπώς η δράση αυτή βοηθά άτομα που έχουν τη δυνατότητα να εργαστούν σε καλές συγκριτικά θέσεις και να βοηθήσουν ουσιαστικά την οικογένειά τους σε οικονομικό επίπεδο, καθώς και να μπουν στην αγορά εργασίας αποτελεσματικά και σε κατάλληλες ηλικίες χωρίς να χρειάζεται να περιμένουν τα παιδιά τους να μεγαλώσουν αρκετά ώστε να μπορούν να το πετύχουν αυτό.

Ποιο είναι το ανώτερο επίπεδο σπουδών που έχετε ολοκληρώσει;



ΕΥΡΩΠΑΪΚΗ ΕΝΩΣΗ
Ευρωπαϊκό Κοινωνικό Ταμείο



		Frequency	Percent	Valid Percent	Cumulative Percent
Valid	Δημοτικό	3	2.9	3.0	3.0
	Γυμνάσιο	7	6.7	6.9	9.9
	Λύκειο	25	24.0	24.8	34.7
	Απόφοιτος Τριτοβάθμιας	45	43.3	44.6	79.2
	Μεταπτυχιακό	20	19.2	19.8	99.0
	Άλλο	1	1.0	1.0	100.0
	Total	101	97.1	100.0	
Missing	System	3	2.9		
Total		104	100.0		

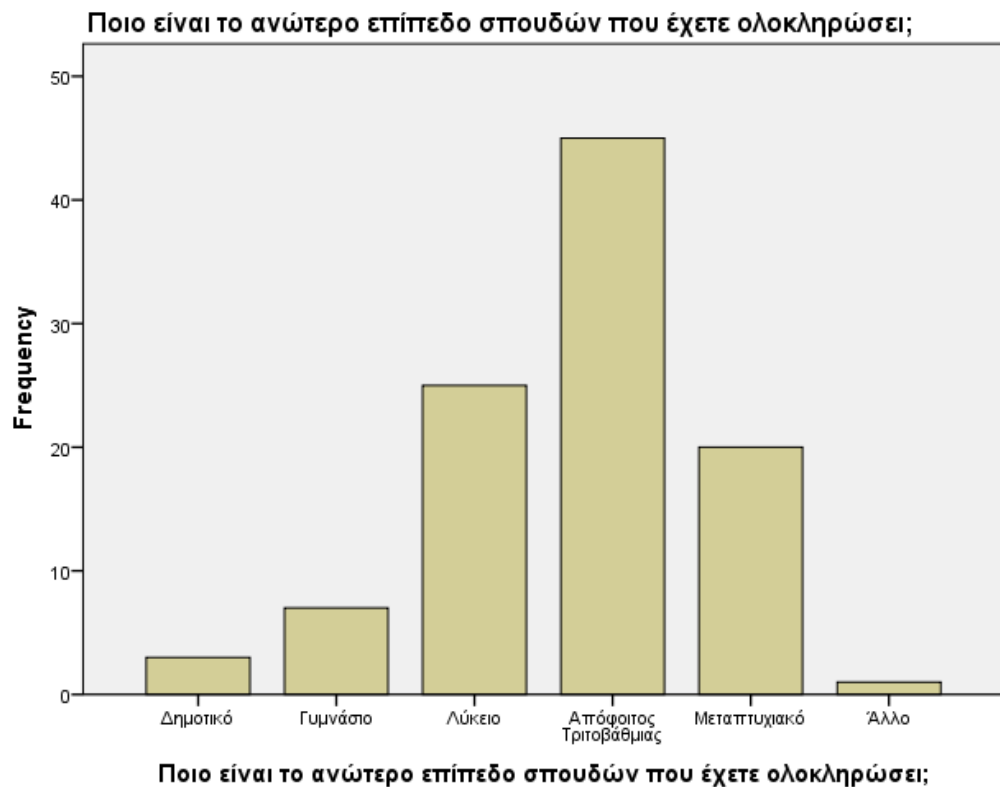

A4. Θέση στην απασχόληση

Η υποστήριξη του προγράμματος είναι κρίσιμη στο 30,8% του δείγματος που αποτελείται από ανέργους που αναζητούν εργασία. Η σημασία αυτής της στήριξης είναι διττή, καθώς και δίνει στα άτομα μεγαλύτερη ευελιξία να προσεγγίσουν



ΕΥΡΩΠΑΪΚΗ ΕΝΩΣΗ
Ευρωπαϊκό Κοινωνικό Ταμείο



Έρευνα για τη Δράση για την εναρμόνιση της Επαγγελματικής και της Οικογενειακής Ζωής

επιχειρήσεις με στόχο την εύρεση εργασίας ενώ, ιδιαίτερα σε περιπτώσεις που το άτομο ξεκινήσει να εργάζεται ως αυτοαπασχολούμενος, παρέχεται ο απαραίτητος χρόνος για ποιοτική εργασία χωρίς να υπάρχει το άγχος της φύλαξης του παιδιού/ των παιδιών τους παράλληλα.

Επιπλέον στο δείγμα ποσοστό λίγο μικρότερο από το 59% των συμμετεχόντων εργάζεται, ενισχύοντας το οικογενειακό εισόδημα όσο τα παιδιά βρίσκονται σε κατάλληλο χώρο εκπαίδευσης/ φύλαξης.

Ποια είναι η θέση σας στην απασχόληση;

		Frequency	Percent	Valid Percent	Cumulative Percent
Valid	Εργοδότης/ Αυτοαπασχολούμενος	11	10.6	10.9	10.9
	Γεωργός	2	1.9	2.0	12.9
	Άνεργος/ Δεν αναζητώ εργασία	2	1.9	2.0	14.9
	Άνεργος/ Ζητώ εργασία	32	30.8	31.7	46.5
	Νοικοκυρά	7	6.7	6.9	53.5
	Ιδιωτικός Υπάλληλος	29	27.9	28.7	82.2
	Δημόσιος Υπάλληλος	17	16.3	16.8	99.0
	ΔΓ/ΔΑ	1	1.0	1.0	100.0
	Total	101	97.1	100.0	
Missing	System	3	2.9		
Total		104	100.0		



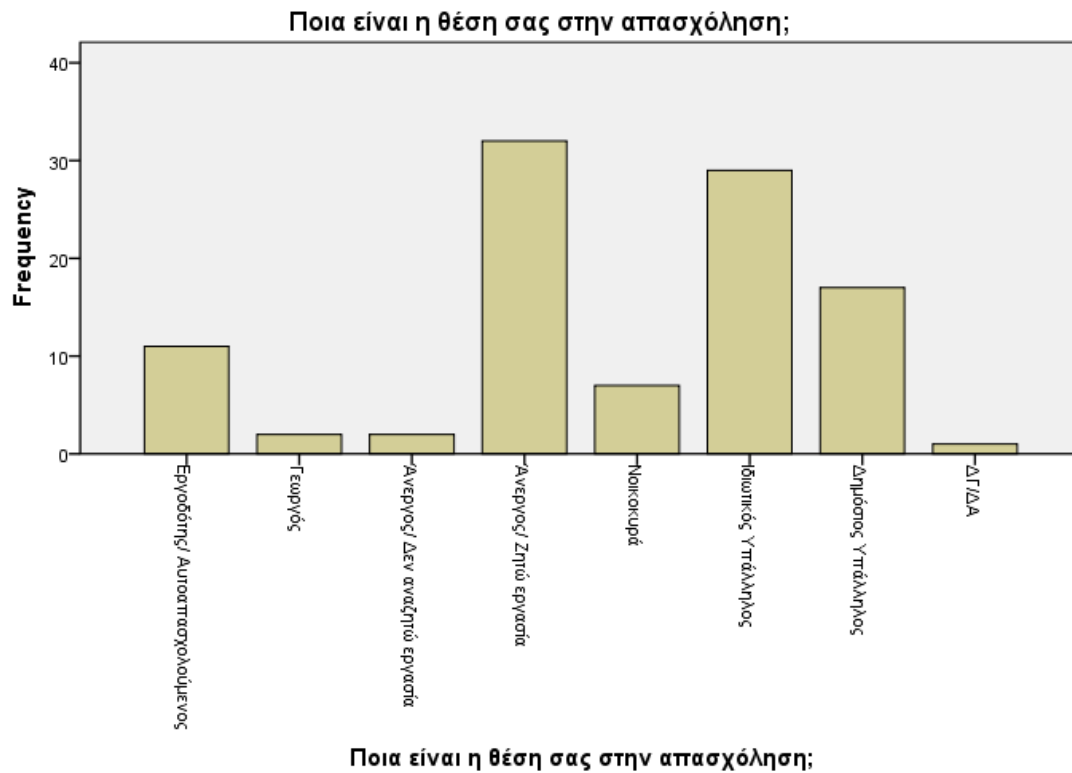

A.5 Σε ποιο Δήμο της περιφέρειας Δυτικής Ελλάδας κατοικείτε;

Οι συμμετέχοντες στην έρευνα προέρχονται κανονικά από δήμους της Περιφέρειας Δυτικής Ελλάδας που παρέχουν τη δράση για την εναρμόνιση της οικογενειακής και επαγγελματικής ζωής. Το 40% του δείγματος προέρχεται από το δήμο Πατρών με τον δήμο Αग्रινίου να ακολουθεί με 22,8%.

Σε ποιο Δήμο της Περιφέρειας Δυτικής Ελλάδας κατοικείτε;

	Frequency	Percent	Valid Percent	Cumulative Percent
Valid ΑΓΡΙΝΙΟΥ	23	22.1	22.8	22.8
ΑΝΔΡΑΒΙΔΑΣ-ΚΥΛΛΗΝΗΣ	1	1.0	1.0	23.8
ΔΥΤΙΚΗΣ ΑΧΑΪΑΣ	6	5.8	5.9	29.7
ΗΛΙΔΑΣ	2	1.9	2.0	31.7



Έρευνα για τη Δράση για την εναρμόνιση της Επαγγελματικής και της Οικογενειακής Ζωής

ΙΕΡΑΣ ΠΟΛΗΣ ΜΕΣΟΛΟΓΓΙΟΥ	2	1.9	2.0	33.7
ΚΑΛΑΒΡΥΤΩΝ	5	4.8	5.0	38.6
ΞΗΡΟΜΕΡΟΥ	10	9.6	9.9	48.5
ΠΑΤΡΕΩΝ	40	38.5	39.6	88.1
ΠΗΝΕΙΟΥ	1	1.0	1.0	89.1
ΠΥΡΓΟΥ	11	10.6	10.9	100.0
Total	101	97.1	100.0	
Missing System	3	2.9		
Total	104	100.0		

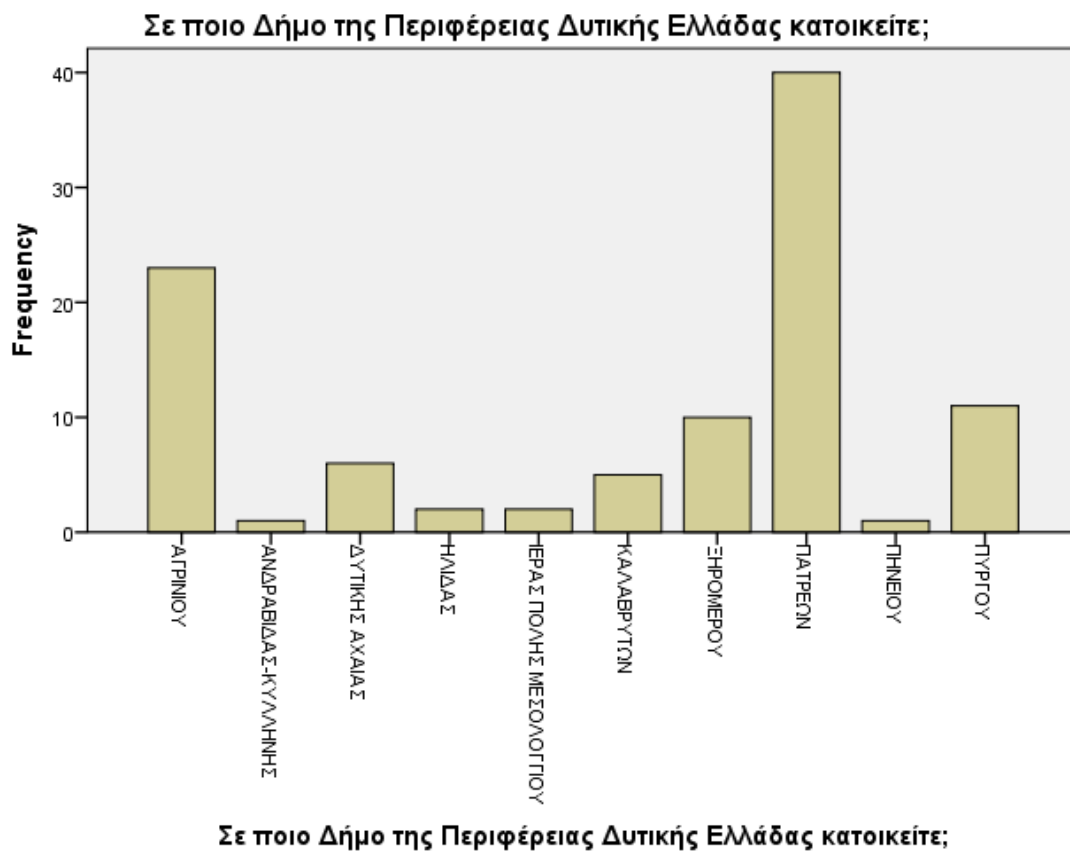

A.6 Ποιο είναι το ετήσιο καθαρό οικογενειακό σας εισόδημα;



ΕΥΡΩΠΑΪΚΗ ΕΝΩΣΗ
Ευρωπαϊκό Κοινωνικό Ταμείο



Ένα πολύ ενδιαφέρον στοιχείο της έρευνας που αποδεικνύει της σημασία της δράσης για την εναρμόνιση της επαγγελματικής με την οικογενειακή ζωή, είναι πως το 78,2% των συμμετεχόντων έχουν ετήσιο καθαρό οικογενειακό εισόδημα χαμηλότερο από 15.000€. Για άτομα αυτών των εισοδημάτων η πρόσβαση στην αγορά εργασίας είναι θέμα ύψιστης σημασίας καθώς οριακά καλύπτουν τις απολύτως απαραίτητες ανάγκες τους όπως και τις αντίστοιχες των παιδιών τους. Ενδεχόμενη διακοπή του προγράμματος πιθανότατα θα ωθούσε τα άτομα αυτά στην ανέχεια και στον κοινωνικό αποκλεισμό με πολύ αρνητικές συνέπειες σε πολλά επίπεδα και για τα άτομα και για τις οικογένειές τους.

Το καθαρό ετήσιο οικογενειακό σας εισόδημα:

		Frequency	Percent	Valid Percent	Cumulative Percent
Valid	0 - 5.000 €	14	13.5	13.9	13.9
	5.001 - 10.000 €	37	35.6	36.6	50.5
	10.001 - 15.000 €	28	26.9	27.7	78.2
	15.001 - 20.000 €	9	8.7	8.9	87.1
	20.001 - 25.000 €	7	6.7	6.9	94.1
	25.001 - 30.000 €	5	4.8	5.0	99.0
	ΔΓ / ΔΑ	1	1.0	1.0	100.0
Total		101	97.1	100.0	
Missing	System	3	2.9		
Total		104	100.0		



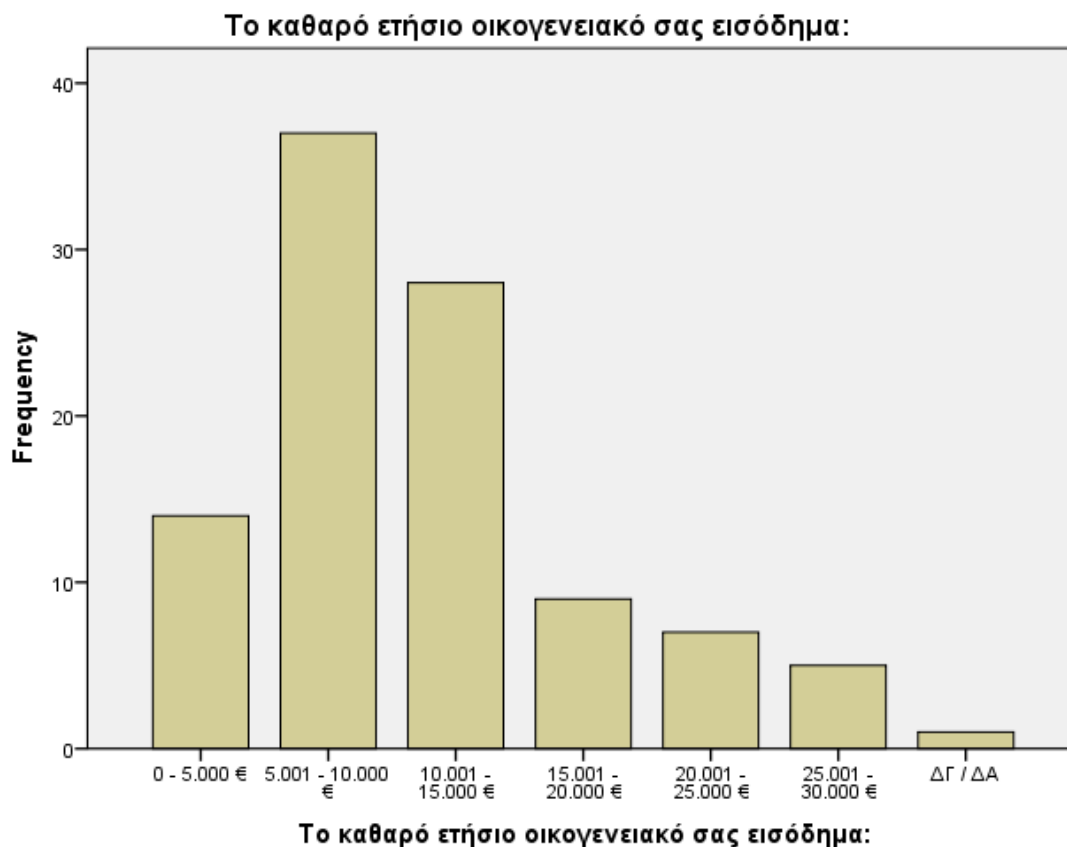

A.7. Σε ποια από τις παρακάτω ομάδες ανήκετε;

Η ερώτηση αυτή συμπληρώθηκε λανθασμένα και δε μπορεί να ληφθεί υπόψη για περαιτέρω ανάλυση. 40% των συμμετεχόντων δεν την συμπλήρωσε ενώ 29 άτομα που συμπλήρωσαν ότι είναι μακροχρόνια άνεργοι έως 25 ετών δεν εξηγούνται με το δεδομένο ότι στην έρευνα μόλις 1 άτομο δήλωσε ηλικία μικρότερη των 25. Συνεπώς με 68% ελλείψεις ή λάθος απαντήσεις, η ερώτηση αυτή δε μπορεί να παρέχει οποιοδήποτε χρήσιμο στοιχείο για περαιτέρω ανάλυση.

Ανήκετε σε κάποια/ες από τις παρακάτω ομάδες;

		Frequency	Percent	Valid Percent	Cumulative Percent
Valid	Άνεργος/η έως 1 έτος	9	8.7	14.5	14.5



Έρευνα για τη Δράση για την εναρμόνιση της Επαγγελματικής και της Οικογενειακής Ζωής

Μακροχρόνια άνεργος/η (άνεργος πάνω από 1 έτος) έως 25 ετών	29	27.9	46.8	61.3
Μακροχρόνια άνεργος/η (άνεργος πάνω από 1 έτος) έως 50 ετών	2	1.9	3.2	64.5
Δικαιούχος Ελάχιστου Εγγυημένου Εισοδήματος (πρώην ΚΕΑ)	1	1.0	1.6	66.1
Εργαζόμενος/η μερικής απασχόλησης	16	15.4	25.8	91.9
Αρχηγός ή μέλος οικογένειας με έναν γονέα	5	4.8	8.1	100.0
Total	62	59.6	100.0	
Missing System	42	40.4		
Total	104	100.0		

Ανήκετε σε κάποια/ες από τις παρακάτω ομάδες;

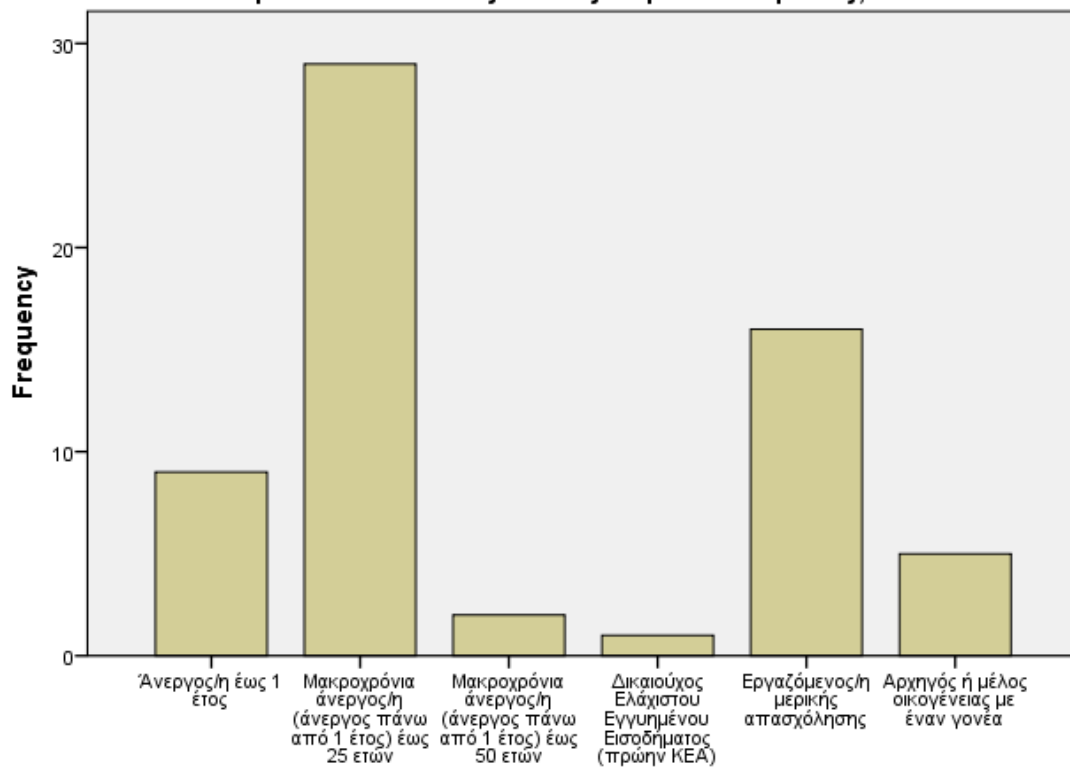

Ανήκετε σε κάποια/ες από τις παρακάτω ομάδες;



ΕΥΡΩΠΑΪΚΗ ΕΝΩΣΗ
Ευρωπαϊκό Κοινωνικό Ταμείο



Β. Ερωτήσεις για το Πρόγραμμα εναρμόνισης Επαγγελματικής και Οικογενειακής Ζωής

Πόσο σας ωφέλησε το πρόγραμμα Εναρμόνισης της Οικογενειακής Ζωής σε:

Β1. Οικονομικό Επίπεδο

Το γεγονός ότι το 90,3% των συμμετεχόντων στο πρόγραμμα δηλώνει ότι είναι ικανοποιημένο πολύ ή αρκετά από το πρόγραμμα σε οικονομικό επίπεδο, αποδεικνύει ότι το πρόγραμμα είναι επιτυχημένο πέραν πάσης αμφιβολίας, βάσει των απαντήσεων των συμμετεχόντων και εκπληρώνει το στόχο του σε οικονομικό επίπεδο, σε νοικοκυριά που όπως παρουσιάστηκε προηγουμένως στην έρευνα, έχουν μεγάλη οικονομική ανάγκη.

i. Οικονομικό επίπεδο

		Frequency	Percent	Valid Percent	Cumulative Percent
Valid	Καθόλου	4	3.8	4.0	4.0
	Λίγο	3	2.9	3.0	6.9
	Αρκετά	17	16.3	16.8	23.8
	Πολύ	77	74.0	76.2	100.0
	Total	101	97.1	100.0	
Missing	System	3	2.9		
Total		104	100.0		



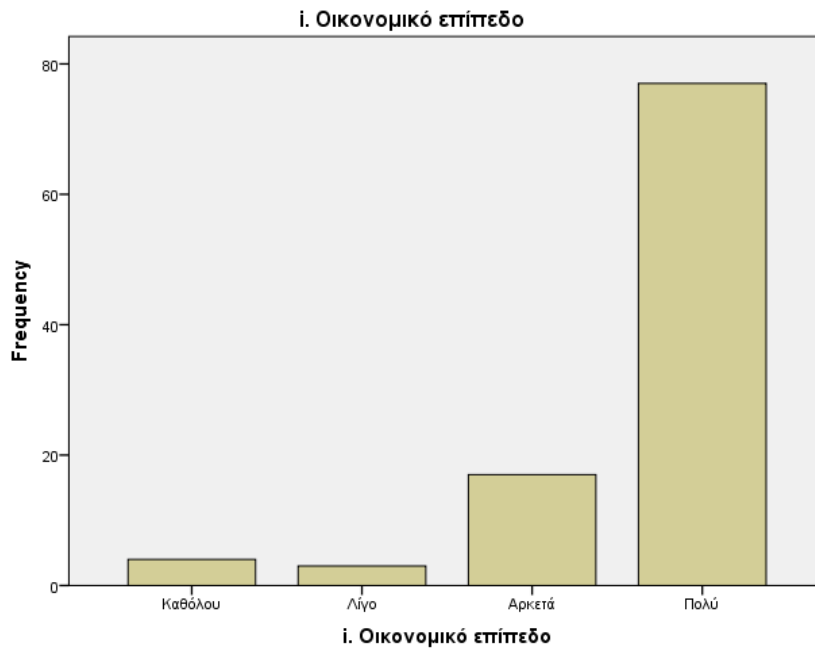

B2. Κοινωνικό Επίπεδο

Εξίσου εντυπωσιακό αποτέλεσμα του προγράμματος αποτελεί το γεγονός ότι το 94,1% των συμμετεχόντων στο πρόγραμμα δηλώνει ότι είναι ικανοποιημένο πολύ ή αρκετά από το πρόγραμμα σε κοινωνικό επίπεδο. Βάσει των απαντήσεων των συμμετεχόντων η δράση εκπληρώνει το στόχο του σε κοινωνικό επίπεδο, περιορίζοντας τον κοινωνικό αποκλεισμό και την πρόσβαση σε παιδικούς, βρεφονηπιακούς σταθμούς και κέντρα δημιουργικής απασχόλησης παιδιών, νηπίων και βρεφών που ενδεχομένως δεν θα μπορούσαν να ενταχθούν χωρίς αυτή.

ii. Κοινωνικό επίπεδο

		Frequency	Percent	Valid Percent	Cumulative Percent
Valid	Καθόλου	2	1.9	2.0	2.0
	Λίγο	4	3.8	4.0	5.9
	Αρκετά	24	23.1	23.8	29.7
	Πολύ	71	68.3	70.3	100.0
Total		101	97.1	100.0	
Missing	System	3	2.9		
Total		104	100.0		



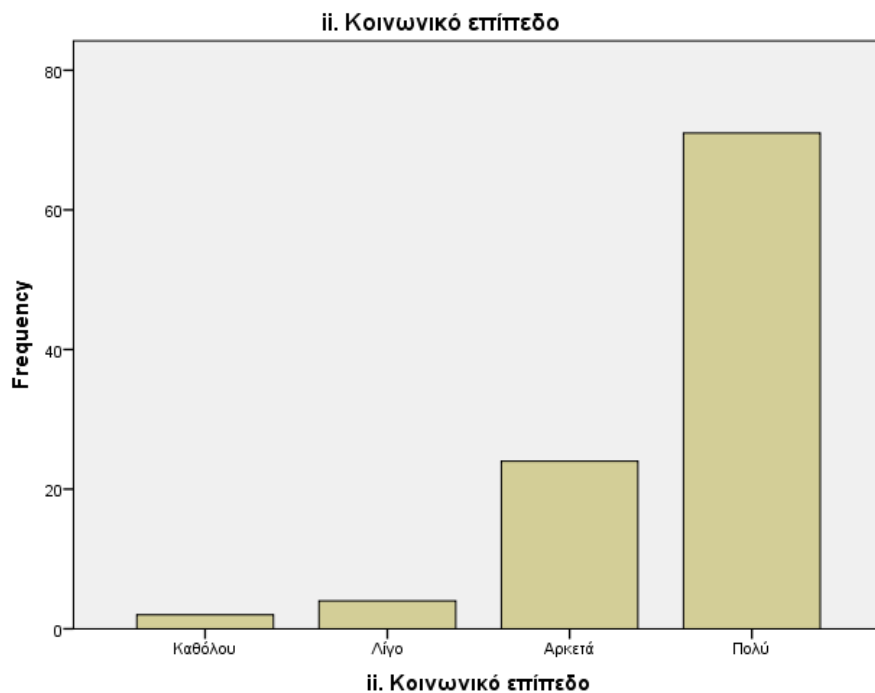

B3. Επαγγελματικό Επίπεδο

Κλείνοντας τις ερωτήσεις σχετικά με την ωφέλεια του προγράμματος, το γεγονός ότι το πρόγραμμα ωφελεί σε ποσοστό 89,2% τους συμμετέχοντες σε επαγγελματικό επίπεδο, καταδεικνύει ότι το πρόγραμμα έχει εκπληρώσει τον βασικό του στόχο. Σε περιπτώσεις που συμμετέχοντες δηλώνουν ότι δεν είναι ικανοποιημένοι σε επαγγελματικό επίπεδο, αυτό οφείλεται, όπως θα δούμε και παρακάτω, στο ωράριο των δομών που συμμετέχουν στη δράση, στο γεγονός ότι δεν μπόρεσαν να ενταχθούν περισσότερα παιδιά από την οικογένειά τους κ.ο.κ.

iii. Επαγγελματικό επίπεδο

		Frequency	Percent	Valid Percent	Cumulative Percent
Valid	Καθόλου	6	5.8	5.9	5.9
	Λίγο	4	3.8	4.0	9.9
	Αρκετά	25	24.0	24.8	34.7



	Πολύ	65	62.5	64.4	99.0
	ΔΓ/ΔΑ	1	1.0	1.0	100.0
	Total	101	97.1	100.0	
Missing	System	3	2.9		
Total		104	100.0		

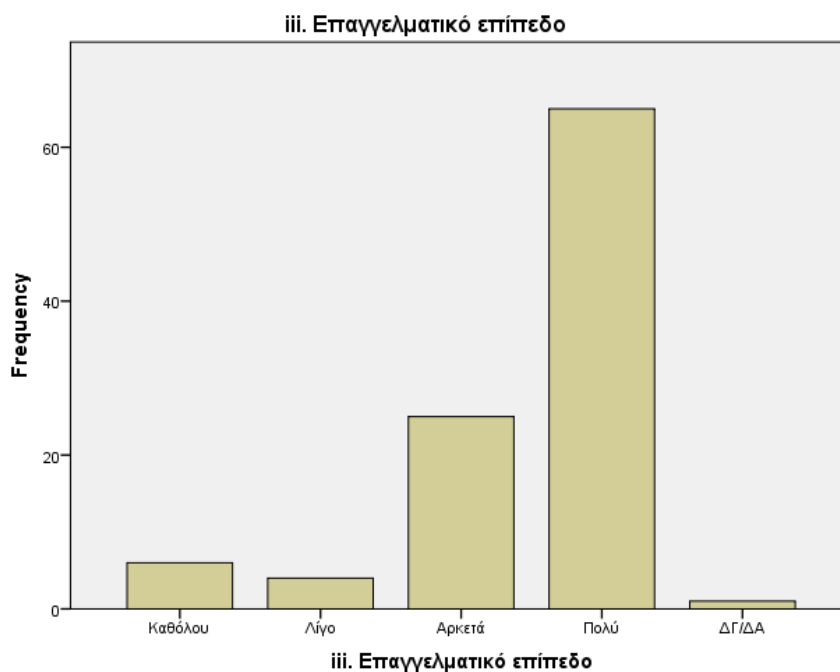

B4. Θεωρείτε ότι μέσα από το Πρόγραμμα έχετε ισότιμη πρόσβαση στην αγορά εργασίας;

Το γεγονός ότι 86,1% των συμμετεχόντων θεωρεί ότι η Δράση για την εναρμόνιση της Επαγγελματικής και της Οικογενειακής Ζωής παρέχει ισότιμη πρόσβαση στην αγορά εργασίας, αποδεικνύει ότι το πρόγραμμα παρέχει επαρκή βοήθεια στους γονείς να αναζητήσουν εργασία και να εργαστούν χωρίς να αποκλείονται από θέσεις εργασίας που τους ενδιαφέρουν. Φαίνεται να υπάρχουν κάποια περιθώρια βελτίωσης ώστε το ποσοστό αυτό να ανεβεί ακόμη περισσότερο.

Θεωρείτε ότι μέσα από το Πρόγραμμα έχετε ισότιμη πρόσβαση στην αγορά εργασίας;

	Frequency	Percent	Valid Percent	Cumulative Percent
--	-----------	---------	---------------	--------------------



Valid	Ναι	87	83.7	86.1	86.1
	Όχι	14	13.5	13.9	100.0
	Total	101	97.1	100.0	
Missing	System	3	2.9		
Total		104	100.0		

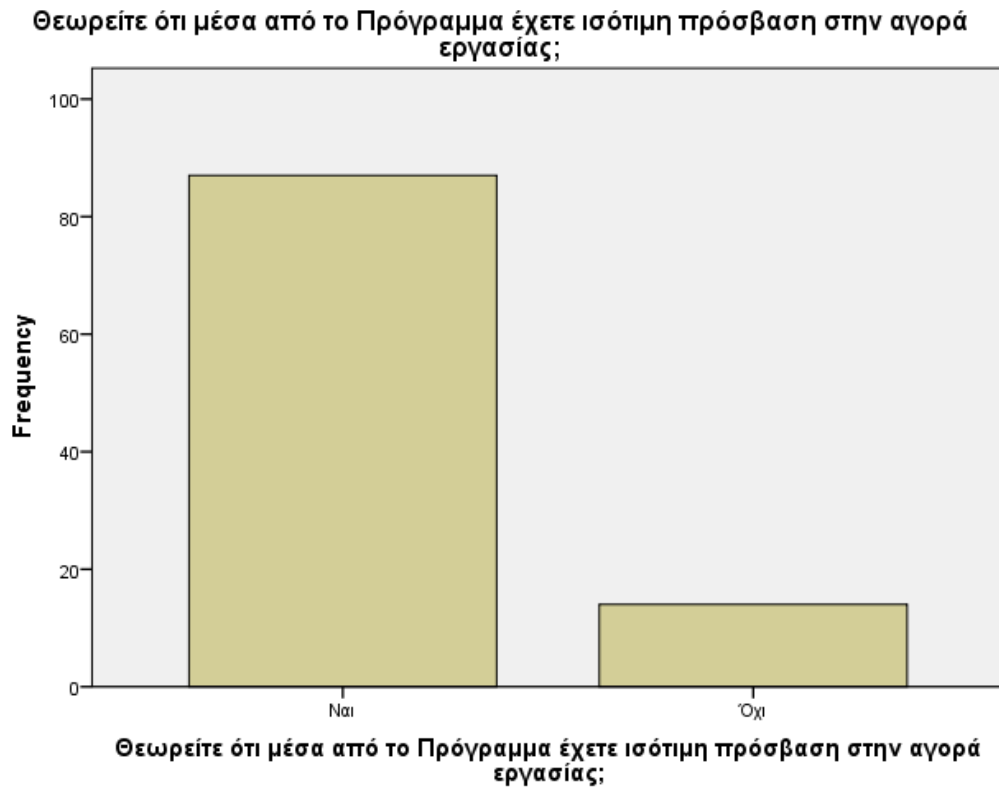

B5. Μπορείτε να δώσετε κάποια παραδείγματα; (έως 3 παραδείγματα όπου θα φαίνεται η σχέση μεταξύ ωφελημάτων Προγράμματος και πρόσβασης στην αγορά εργασίας)

Στην πρώτη ανοιχτή ερώτηση της έρευνας σχετικά με τη σχέση ωφελημάτων του προγράμματος και την ισότιμη πρόσβαση στην αγορά εργασίας, φαίνεται ότι το πρόγραμμα (δράση) δεν εξασφαλίζει μόνο ποσοτικά οφέλη (οικονομική βοήθεια, πρόσβαση στην εργασία και το εισόδημα) αλλά και ποιοτικά οφέλη, καθώς οι συμμετέχοντες νιώθουν πως το παιδί τους κοινωνικοποιείται και μαθαίνει σε ένα περιβάλλον που εμπιστεύονται και εκτιμούν. Σε πολλές περιπτώσεις φαίνεται με τα



λόγια των συμμετεχόντων το συμπέρασμα που παρουσιάστηκε παραπάνω, ότι δηλαδή δεδομένων των εισοδημάτων των συμμετεχόντων, το πρόγραμμα είναι ζωτικής σημασίας για τις οικογένειες. Στις προτάσεις βελτίωσης αξίζει να σημειωθεί ότι δεν αναφέρεται τίποτα σχετικό με την ποιότητα των παρεχόμενων υπηρεσιών αλλά με την ποσότητά τους, προτείνεται διευρυμένο ωράριο, δυνατότητα συμμετοχής περισσότερων παιδιών, απογευματινή λειτουργία. Οι βασικές απαντήσεις σε αυτήν την ανοικτού τύπου ερώτηση παρουσιάζονται παρακάτω:

- Αφού το παιδί μου συμμετέχει στο πρόγραμμα εγώ μπορώ να εργαστώ.
- Δεν συμμετέχω οικονομικά λόγω του προγράμματος, μπορώ να δώσω και άλλα πράγματα στο παιδί μου
- Με τη συμμετοχή του παιδιού στο πρόγραμμα το βοηθώ να μάθει πράγματα και να κοινωνικοποιηθεί
- Μπορώ να εργαστώ γιατί έχω κάπου να αφήνω το παιδί και όπου εμπιστεύομαι.
- Υπάρχει βοήθεια οικονομική (voucher) και το εισόδημα μου μπαίνει στο νοικοκυριό.
- Γνωρίζοντας πως το παιδί μου είναι στο σταθμό, είμαι ήσυχη πως θα αναπτυχθεί κοινωνικό-συναισθηματικά και θα έρθει σε επαφή με συνομήλικους, όσο εγώ εργάζομαι.
- Η κατοχή voucher μου δίνει τη δυνατότητα να έχω το παιδί μου σε κάποια καλή προσχολική δομή χωρίς να καταβάλλεται το 1/3 του οικογενειακού προϋπολογισμού.
- Αρκετοί εργοδότες με ρώτησαν στη συνέντευξη εάν το παιδί το έχω στο σταθμό ή το προσέχει κάποιος. Το ξεκαθάρισαν ότι είναι πιο άνετοι όταν τα παιδιά είναι στο σχολείο παρά όταν απλά τα προσέχει κάποιος κι ακόμη χειρότερα σε περίπτωση που ο κάποιος είναι ηλικιωμένος (γιαγιά κτλ)
- Δεν μπορώ να δουλέψω δωρο καθώς η εργασία μου ξεκινά στις 9 και τα παιδιά σχολούν πολύ νωρίτερα.
- Διεκδικώ ευκολότερα τις ίδιες θέσεις με οποίον/οιαδήποτε άλλον/άλλη



- Είμαι εργαζόμενη τρίτεκνη μονογονέας χωρίς αυτό το πρόγραμμα δεν θα μπορούσα να εργαστώ .. όπως καταλαβαίνετε είναι πολύ σημαντικό για την επιβίωση μας!
- Εκπαίδευση κοινωνικοποίηση φροντίδα παιδιών που βοηθά τον γονέα στην πρόσβαση εργασίας.
- Ελεύθερος χρόνος από την ενασχόληση με τα παιδιά για να εργαστώ.
- Η δημιουργική απασχόληση των παιδιών καθώς εργάζομαι
- Μπορώ να αναζητήσω δουλειά αφού το παιδί πηγαίνει σχολείο και μπορώ να λείπω και εγώ από το σπίτι
- Περισσότερος χρόνος για εύρεση εργασίας
- Το κδαπ με βοήθησε να μπορώ να εργαστώ απογευματινές βάρδιες
- Το παιδί μου απασχολείται οπότε έχω τη δυνατότητα να εργάζομαι, Η οικονομική ενίσχυση είναι σημαντική γιατί τα έξοδα είναι υπέρογκα σε σχέση με τα έσοδα και φυσικά το γεγονός ότι δραστηριοποιείται το παιδί μου εκτός σπιτιού πηγαίνοντας σε ένα σχολικό περιβάλλον με παιδαγωγούς και άλλα παιδιά το βοηθάνε πολύ στο να μάθει να εντάσσεται σε ομάδες και να κοινωνικοποιείται
- Το πρόγραμμα δεν παρέχει ισότιμη πρόσβαση σε παιδιά και ιδιαίτερα εκείνα που βρίσκονται σε ανάγκη (κάτω από τα όρια της φτώχειας) καθώς έμειναν εκτός 3 τέτοια παιδιά ηλικίας 5-12 ετών που διεκδικούσαν θέση σε ΚΔΑΠ. Λάθος αναφορά κάνετε στην εισαγωγή του ερωτηματολογίου. Το ΠΕΠ χρηματοδοτείται από το ΕΚΤ+ και το πρόγραμμα child guarantee που ως προαπαιτούμενο έχει την ισότιμη κ χωρίς αποκλεισμούς πρόσβαση παιδιών σε υπηρεσίες
- Παιδιά 4-5 ετών δεν συμμετέχουν στο πρόγραμμα
- Ωράριο
- Ως εργαζόμενη μητέρα είναι σημαντικό να γνωρίζω ότι κατά τις ώρες εργασίας μου το παιδί μου φιλοξενείται σε ένα πιστοποιημένο εκπαιδευτικό περιβάλλον!



- Ως μονογονέας μπορώ να αφήνω το παιδί μου στον παιδικό σταθμό ώστε εκείνες τις ώρες να εργάζομαι.

B6. Το μέλος της οικογένειας που συμμετέχει στο πρόγραμμα

Στο πρόγραμμα συμμετέχουν κυρίως νήπια ενός έως τριών ετών σε ποσοστό 63,5%. Ενδεχομένως με βάση τις απαντήσεις σε αυτή την ερώτηση να χρειάζεται ενίσχυση του προγράμματος για την εισδοχή περισσότερων βρεφών όπως επίσης και παιδιών τεσσάρων έως έξι ετών όπως αναφέρθηκε και στις ανοιχτού τύπου ερωτήσεις της έρευνας.

Το μέλος της οικογένειας που συμμετέχει στο Πρόγραμμα

	Frequency	Percent	Valid Percent	Cumulative Percent
Valid Βρέφος 1-12 μηνών	8	7.7	7.9	7.9
Νήπιο 1-3 ετών	66	63.5	65.3	73.3
Παδί 4-14 ετών	27	26.0	26.7	100.0
Total	101	97.1	100.0	
Missing System	3	2.9		
Total	104	100.0		

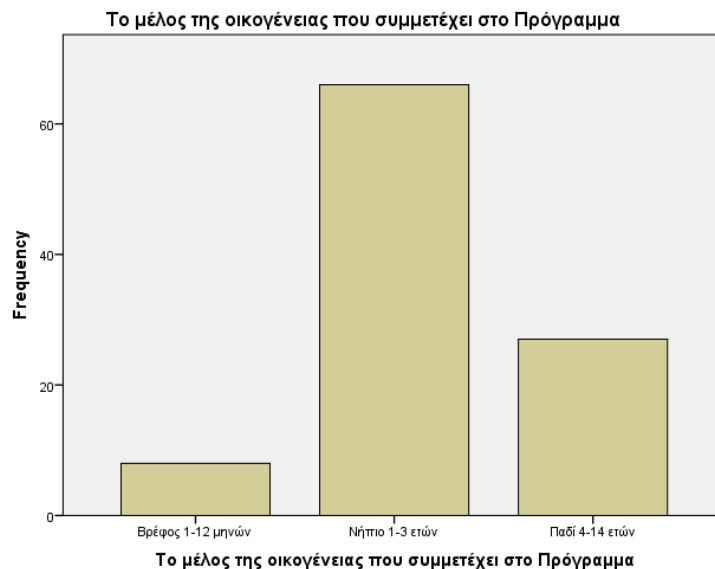

B.7. Πόσο ικανοποιημένοι είστε από το πρόγραμμα σε επίπεδο χρόνου φροντίδας

Το πρόγραμμα ικανοποιεί τους συμμετέχοντες σε επίπεδο χρόνου φροντίδας σε ποσοστό 98% ενώ αξίζει να σημειωθεί ότι δεν υπάρχουν απαντήσεις απουσίας ικανοποίησης. Προφανώς φαίνεται να υπάρχουν περιθώρια βελτίωσης για το 26,8% των συμμετεχόντων.

ι. Σε επίπεδο χρόνου φροντίδας

		Frequency	Percent	Valid Percent	Cumulative Percent
Valid	Μέτριο	2	1.9	2.0	2.0
	Καλό	25	24.0	24.8	26.7
	Πολύ καλό	74	71.2	73.3	100.0
	Total	101	97.1	100.0	
Missing	System	3	2.9		
Total		104	100.0		



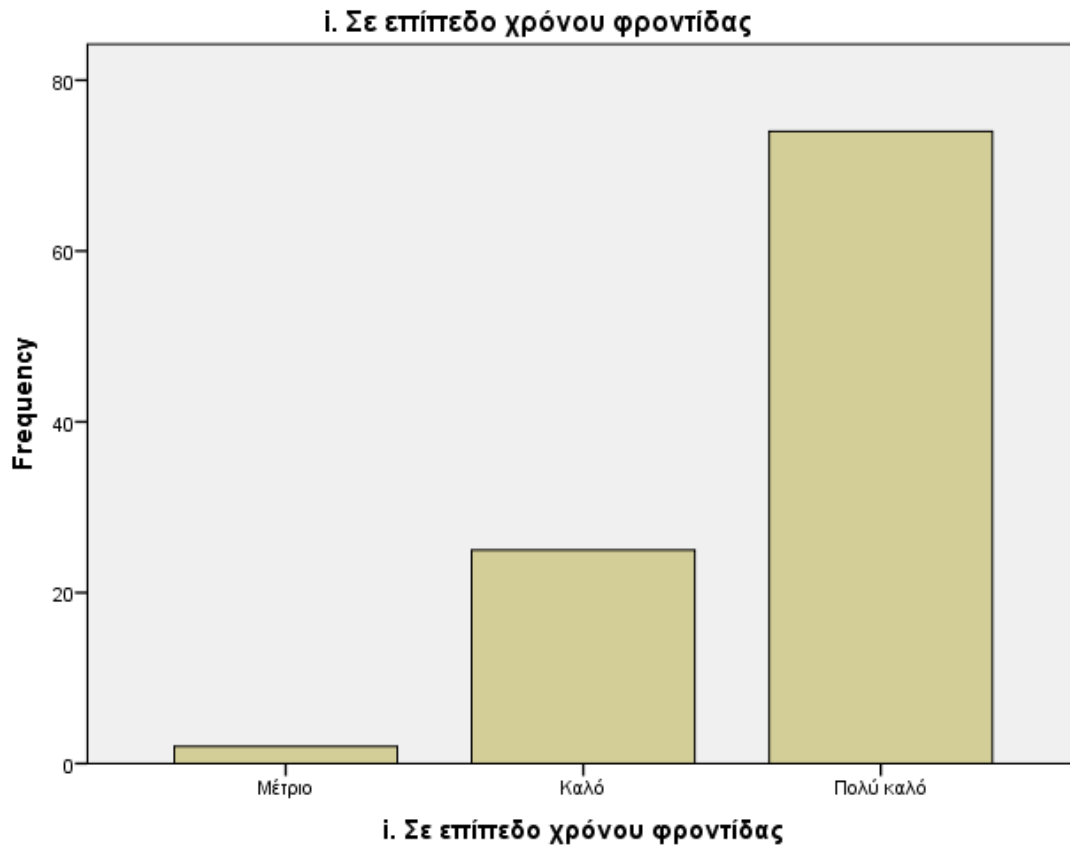

B.8. Πόσο ικανοποιημένοι είστε από το πρόγραμμα σε επίπεδο ποιότητας φροντίδας

Το πρόγραμμα ικανοποιεί τους συμμετέχοντες και σε επίπεδο ποιότητας φροντίδας σε ποσοστό 95,1% ενώ αξίζει να σημειωθεί ότι δεν υπάρχουν απαντήσεις απουσίας ικανοποίησης (πολύ κακό/ κακό). Προφανώς και εδώ φαίνεται να υπάρχουν περιθώρια βελτίωσης για το 24% των συμμετεχόντων.

ii. Σε επίπεδο ποιότητας φροντίδας

		Frequency	Percent	Valid Percent	Cumulative Percent
Valid	Μέτριο	4	3.8	4.0	4.0
	Καλό	21	20.2	20.8	24.8



	Πολύ καλό	75	72.1	74.3	99.0
	ΔΓ/ΔΑ	1	1.0	1.0	100.0
	Total	101	97.1	100.0	
Missing	System	3	2.9		
Total		104	100.0		



B.9. Πόσο ικανοποιημένοι είστε από το πρόγραμμα σε αναπτυξιακό/εκπαιδευτικό επίπεδο

Αναφορικά με την ποιότητα των παρεχόμενων υπηρεσιών του προγράμματος, φαίνεται πως ποσοστό ίσο με 94,1% θεωρεί τις υπηρεσίες αυτές σε αναπτυξιακό και εκπαιδευτικό επίπεδο καλές ή πολύ καλές. Συγκριτικά με τις άλλες δύο ερωτήσεις εδώ φαίνεται να υπάρχει μεγαλύτερο περιθώριο βελτίωσης χωρίς όμως να υπάρχει δυσαρέσκεια για το επίπεδο των παρεχόμενων υπηρεσιών.



iii. Σε αναπτυξιακό/εκπαιδευτικό επίπεδο

		Frequency	Percent	Valid Percent	Cumulative Percent
Valid	Μέτριο	6	5.8	5.9	5.9
	Καλό	26	25.0	25.7	31.7
	Πολύ καλό	67	64.4	66.3	98.0
	ΔΓ/ΔΑ	2	1.9	2.0	100.0
	Total	101	97.1	100.0	
Missing	System	3	2.9		
Total		104	100.0		

iii. Σε αναπτυξιακό/εκπαιδευτικό επίπεδο

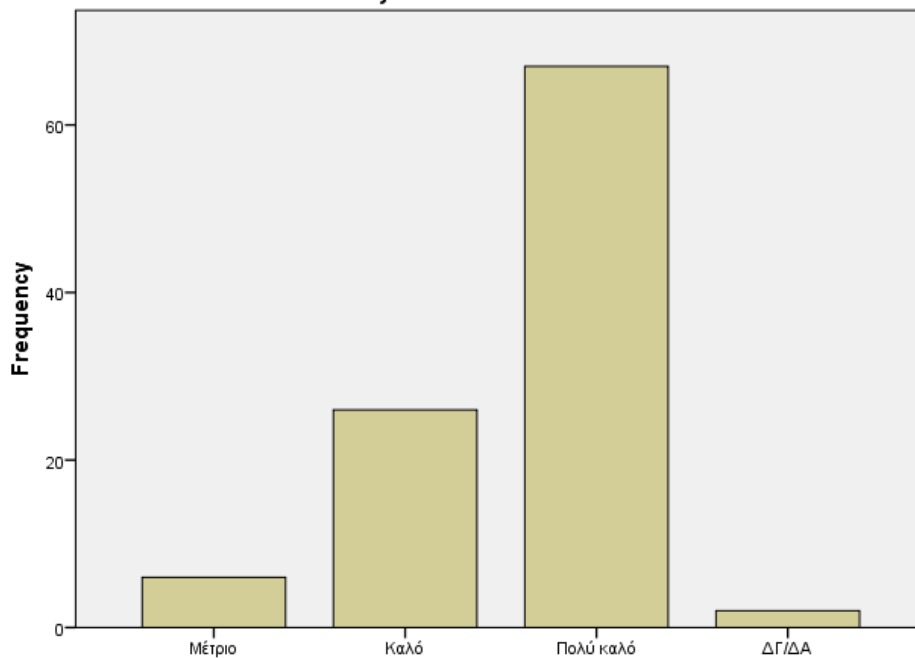

iii. Σε αναπτυξιακό/εκπαιδευτικό επίπεδο

B10. Έχετε να προτείνετε τρόπους μέσα από τους οποίους το Πρόγραμμα θα μπορούσε να σας υποστηρίξει/βοηθήσει περισσότερο; (3-4 προτάσεις με σύντομη τεκμηρίωση)

Η έρευνα ολοκληρώνεται με τη δεύτερη ερώτηση ανοιχτού τύπου προς τους ωφελούμενους. Οι απαντήσεις παρουσιάζονται όπως δόθηκαν για να γίνουν αντιληπτές



καλύτερα οι προκλήσεις των συμμετεχόντων στην έρευνα. Περισσότερος χρόνος φροντίδας, βελτίωση των παρεχόμενων υπηρεσιών με την ένταξη και άλλων ειδικοτήτων, ένταξη περισσότερων παιδιών και ειδικότερα ένταξη βρεφών, καλύτερη παρεχόμενη διατροφή στα παιδιά και μεγαλύτερη χρηματοδότηση είναι μερικές από τις πολύ ενδιαφέρουσες προτάσεις που παρουσιάζονται αναλυτικά παρακάτω.

- Να βοηθήσουν το παιδί να κατανοεί αυτό που κάνει. Να μάθει το παιδί να συνεργάζεται με τα άλλα παιδιά στις δραστηριότητες. Να μάθει το παιδί να είναι υπάκουο εκεί που χρειάζεται, για παράδειγμα να μην αντιμιλάει την στιγμή που το διατάξεις να κάνει κάτι.
- Να επανεξεταστούν τα κοινωνικά κριτήρια καθώς οι εργαζόμενες μητέρες μοριοδοτούνται λιγότερο και μένουν εκτός προγράμματος, σε σχέση με τις άνεργες, μη έχοντας που ν' αφήσουν τα παιδιά τους για να πάνε στη δουλειά τους.
- Περισσότερα βρεφικά τμήματα.
- Αυτό που θα ήθελα να επισημάνω είναι ως προς το χρόνο φροντίδας. Αναγκάζομαι να φεύγω πολύ συχνά πιο νωρίς από την εργασία μου για να προλάβω να παίρνω το παιδί μου από τη δομή...Η ώρα αποχώρησης από τη δομή είναι στις 15:00 και τελειώνω την εργασία μου την ίδια ώρα..
- Διεύρυνση ωραρίου
- Ένταξη σε ΚΔΑΠ και ειδικότητες ψυχικής υγείας όπως λογοθεραπευτές-ψυχολόγους όχι μόνο σε ΚΔΑΠ ΑΜΕΑ
- Η αλήθεια είναι ότι είχα βάλει το μικρό μου σε άλλο βρεφικό.. όπου έμεινα πάρα πολύ δυσαρεστημένη.. και το άλλαξα... Από το δεύτερο βρεφικό είμαι πλήρως ικανοποιημένη πέραν του δέοντος!!! Δεν έχω καμία πρόταση για να εξυπηρετηθώ καλύτερα εγώ το πρόγραμμα
- Θα ήθελα αν γίνεται να υπάρχουν πιο αυστηρά κριτήρια για τους βρεφικούς σταθμούς που παίρνουν μέρος στο πρόγραμμά σας!!! Πολλοί δεν αξίζουν να είναι μέρος του προγράμματος..



- Καλύτερη διατροφή, πολύ ψωμί και γενικώς αρτοσκευασμάτων, σπάνια σαλάτες
- Κατάλληλους χώρους , περισσότερο προσωπικό, αύξηση ωραρίου για την βοήθεια εργαζομένων γονέων
- Να δημιουργηθούν παιδικόι σταθμοί σε περισσότερα μέρη. Τα παιδιά των απομακρυσμένων περιοχών δεν έχουν τη δυνατότητα να παρακολουθήσουν το πρόγραμμα των παιδικών σταθμών είτε επειδή δεν υπάρχουν δομές στις περιοχές τους είτε λόγω της μεγάλης απόστασης που πρέπει να διανύει για την πιο κοντινή δομή.
- Να δίνει voucher και για ΚΔΑΠ όταν το οικογενειακό εισόδημα είναι μέσα στα όρια που τίθενται από το πρόγραμμα.
- Να δίνει θέσεις ανάλογα με τις ανάγκες κ να καλύπτει τη ζήτηση τουλάχιστον όσων οικογενειών βρίσκονται κάτω από τα όρια της φτώχειας για όλες τις ηλικίες των παιδιών 0-12 ετών
- Να μην είναι βωρη η απασχόληση των βρεφοκόμων ώστε το παιδί να βλέπει κάθε μέρα τις ίδιες δασκάλες στις ίδιες ώρες και να προσαρμόζεται καλύτερα.
- Να φτιαχτούν τμήματα και απογευματινά να είναι το ωράριο πιο ευέλικτο γιατί όσοι γονείς δουλεύουν σε ιδιωτικό τομέα δεν μπορούν να εξυπηρετηθούν.
- ΣΤΟΝ ΒΡΕΦΟΝΗΠΙΑΚΟ ΠΗΡΑ VOUCHER. ΘΑ ΠΡΟΤΙΜΟΥΣΑ ΚΑΙ ΣΤΟ ΚΔΑΠ ΝΑ ΕΙΧΕ ΠΕΡΙΣΣΟΤΕΡΕΣ ΘΕΣΕΙΣ ΓΙΑ ΝΑ ΣΥΜΜΕΤΕΧΟΥΝ ΚΑΙ ΤΑ ΑΛΛΑ ΜΟΥ ΠΑΙΔΙΑ ΣΤΟ ΠΡΟΓΡΑΜΜΑ , ΓΙΑΤΙ ΑΝ ΚΑΙ ΜΟΝΟΓΟΝΕΪΚΗ ΤΡΙΤΕΚΝΗ ΟΙΚΟΓΕΝΕΙΑ ΜΕ ΧΑΜΗΛΟ ΕΙΣΟΔΗΜΑ ΕΜΕΙΝΑΝ ΕΚΤΟΣ.
- Σχολικό
- Φύλαξη παιδιών έως και πιο αργά.
- Χρηματοδότηση στα υλικά και στις κατασκευές των δομών για να μπορούν να προστεθούν περισσότερα εργαστήρια για τα παιδιά.



Συμπεράσματα

Τα αποτελέσματα της έρευνας για τη Δράση για την εναρμόνιση της Επαγγελματικής και της Οικογενειακής Ζωής αναδεικνύουν πολλά ενδιαφέροντα συμπεράσματα. Το πρόγραμμα είναι πολύ κρίσιμο για όλους τους συμμετέχοντες αλλά κυρίως για το βασικό προφίλ των συμμετεχόντων, δηλαδή για τις γυναίκες μεταξύ 35-45 ετών που έχουν ως επί το πλείστο πανεπιστημιακές σπουδές και πολύ περιορισμένο οικογενειακό εισόδημα. Αυτές οι γυναίκες είναι απολύτως απαραίτητο να μπορούν να εργαστούν τόσο για βιοποριστικούς όσο και για κοινωνικούς λόγους.

Το πρόγραμμα σε μεγάλο βαθμό πετυχαίνει τους στόχους του. Οι συμμετέχοντες δείχνουν ικανοποιημένοι από την ένταξή τους στο πρόγραμμα σε πολλαπλά επίπεδα, όπως οικονομικό, κοινωνικό και επαγγελματικό. Επιπλέον και το πρόγραμμα αυτό καθαυτό παρέχει υψηλού επιπέδου υπηρεσίες αλλά και ένα περιβάλλον που κάνει τους γονείς να νιώθουν ασφάλεια για το παιδί και σιγουριά ότι μαθαίνει και εξελίσσεται όσο αυτοί εργάζονται.

Το πρόγραμμα είναι πολύ σημαντικό σε όλο το φάσμα των ομάδων απασχόλησης. Τόσο για τους άνεργους που ψάχνουν εργασία όσο και για τους εργαζόμενους σε δημόσιο και ιδιωτικό τομέα, η υποστήριξη σε σχέση με τη φύλαξη/ εκπαίδευση των μικρών τους παιδιών είναι καθοριστικής σημασίας, επιτρέποντάς τους να επικεντρωθούν στην εργασία και στην αναζήτηση εργασίας αντίστοιχα.

Τέλος, το πρόγραμμα φαίνεται να έχει περιθώρια βελτίωσης που ενδεικτικά σχετίζονται με την διεύρυνση του ωραρίου των σχετιζόμενων δομών, την ένταξη σε αυτές περισσότερων βρεφών, την απασχόληση περισσότερων ειδικοτήτων όπως εργοθεραπευτές και λογοθεραπευτές, την βελτίωση των χώρων και των παρεχόμενων γευμάτων και τέλος την λειτουργία δομών σε απομακρυσμένες περιοχές ώστε να μπορούν και γονείς από αυτές να ενταχθούν στην αγορά εργασίας αρμονικά.

Συμπερασματικά θα λέγαμε ότι το πρόγραμμα πετυχαίνει σε μεγάλο βαθμό τους στόχους του και παρέχει βοήθεια καθοριστικής σημασίας, ενώ είναι απολύτως απαραίτητο να ενισχυθεί περαιτέρω δεδομένης της κρίσιμότητας της βοήθειας που παρέχει στις οικογένειες με χαμηλά εισοδήματα της περιοχής.

